



STŘEDNÍ PRŮMYSLOVÁ ŠKOLA  
OBCHODNÍ AKADEMIE  
JAZYKOVÁ ŠKOLA  
FRÝDEK-MÍSTEK

## ZPRÁVA O ČINNOSTI A PLNĚNÍ ÚKOLŮ PŘÍSPĚVKOVÉ ORGANIZACE ZA ROK 2023

---



Příspěvková organizace  
Moravskoslezského kraje



STŘEDNÍ PRŮMYSLOVÁ ŠKOLA, OBCHODNÍ AKADEMIE  
A JAZYKOVÁ ŠKOLA S PRÁVEM STÁTNÍ JAZYKOVÉ ZKOUŠKY,  
FRÝDEK-MÍSTEK, PŘÍSPĚVKOVÁ ORGANIZACE

| 28. ŘÍJNA 1598, 73801 FRÝDEK-MÍSTEK

„Zprávu o činnosti a plnění úkolů příspěvkové organizace“ Střední průmyslová škola, Obchodní akademie a Jazyková škola s právem státní jazykové zkoušky, Frýdek, příspěvková organizace za rok 2023 předkládá:

Ve Frýdku-Místku 28. 3. 2024

Mgr. Martin Tobiáš, ředitel



## OSNOVA

### A) ZÁKLADNÍ ÚDAJE O ORGANIZACI

1. Základní údaje (název, sídlo, účel zřízení)
2. Zaměření školy
3. Organizační struktura
4. Informace o studijních oborech a počtech studentů – střední škola, jazyková škola
5. Školní jídelna
6. Domov mládeže
7. Informace o počtech zaměstnanců

### B) VYHODNOCENÍ PLNĚNÍ ÚKOLŮ, PRO KTERÉ BYLA PŘÍSPĚVKOVÁ ORGANIZACE ZŘÍZENÁ

### C) ROZBOR HOSPODAŘENÍ PŘÍSPĚVKOVÉ ORGANIZACE

1. Výnosy, náklady a výsledek hospodaření, návrh na rozdělení zlepšeného výsledku hospodaření Tabulka č. 1 Přílohy, SK 415
2. Čerpání účelových dotací v členění podle jednotlivých poskytovatelů a účelových znaků včetně vyhodnocení jejich čerpání
  - 2.1. Výnosy v hlavní činnosti v členění na státní rozpočet, rozpočet zřizovatele, další poskytnuté dotace dle jednotlivých účelových znaků včetně vyhodnocení jejich čerpání
  - 2.2. Náklady v hlavní činnosti
  - 2.3. Výsledek hospodaření
    - 2.3.1. Výsledek hospodaření v hlavní činnosti
    - 2.3.2. Výsledek hospodaření v doplňkové činnosti
    - 2.3.3. Informace o finančním krytí výsledku hospodaření
    - 2.3.4. Návrh na rozdělení výsledku hospodaření do fondů organizace
3. Mzdové náklady, průměrný plat (Tabulka č. 4 Přílohy)
  - 3.1. Počet zaměstnanců
  - 3.2. Zdroje financování
  - 3.3. Průměrný plat
4. Plnění plánu hospodaření – komentář (k Tabulce č. 2 Přílohy)
  - 4.1. Zahraniční pracovní cesty
5. Péče o spravovaný majetek
  - 5.1. Informace o nemovitém majetku předaném organizaci k hospodaření
  - 5.2. Informace o investiční činnosti, opravách a údržbě
  - 5.3. Informace o pojištění majetku a pojistných událostech
  - 5.4. Informace o inventarizaci majetku
  - 5.5. Informace o pronájmech a výpůjčkách
6. Vyhodnocení přínosu doplňkové činnosti (k Tabulce č. 6 Přílohy)
7. Peněžní fondy – stav, tvorba a krytí
  - 7.1. Investiční fond
  - 7.2. Fond kulturních a sociálních potřeb
  - 7.3. Fond odměn
  - 7.4. Rezervní fond
8. Pohledávky (Tabulka č. 5 Přílohy)
9. Závazky (Tabulka č. 5 Přílohy)



- D) VÝSLEDKY KONTROL
- E) VYHODNOCENÍ PLNĚNÍ POVINNÉHO PODÍLU DLE ZÁKONA Č. 435/2004 SB., O ZAMĚSTNANOSTI, VE ZNĚNÍ POZDĚJŠÍCH PŘEDPISŮ
- F) POSKYTOVÁNÍ INFORMACÍ PODLE ZÁKONA Č. 106/1999 SB., O SVOBODNÉM PŘÍSTUPU K INFORMACÍM, VE ZNĚNÍ POZDĚJŠÍCH PŘEDPISŮ
- G) INFORMACE O TERMÍNU A ZPŮSOBU SEZNÁMENÍ ZAMĚSTNANCŮ PŘÍSPĚVKOVÉ ORGANIZACE SE ZPRÁVOU O ČINNOSTI A ÚDAJ O PROJEDNÁNÍ ŠKOLSKOU RADOU
- H) INFORMACE O ZÁVODNÍM STRAVOVÁNÍ ZAMĚSTNANCŮ ORGANIZACE
- I) TABULKOVÁ ČÁST VČETNĚ FINANČNÍCH

Tabulka č. 1 Přehled nákladů, výnosů a výsledek hospodaření z hlavní a doplňkové činnosti

Tabulka č. 2 Přehled o plnění plánu hospodaření

Tabulka č. 3 Tvorba a použití peněžních fondů (Formulář EKO007)

Tabulka č. 4 nahrazuje ji výkaz P1-04

Tabulka č. 5 Stav pohledávek a závazků po lhůtě splatnosti (Formulář EKO002)

Tabulka č. 6 Doplňková činnost dle jednotlivých okruhů (Formulář EKO003)

Výkaz zisku a ztráty příspěvkové organizace k 31. 12. 2023

Rozvaha příspěvkové organizace k 31. 12. 2023

Příloha k 31. 12. 2023

Oznámení o plnění povinného podílu osob se zdravotním postižením na celkovém počtu zaměstnanců



## A) ZÁKLADNÍ ÚDAJE O ORGANIZACI

### 1. Základní informace

<b>Název organizace:</b>	Střední průmyslová škola, Obchodní akademie a Jazyková škola s právem státní jazykové zkoušky, Frýdek-Místek, příspěvková organizace
<b>Právní forma:</b>	příspěvková organizace
<b>Zřizovatel:</b>	Moravskoslezský kraj, 28. října 117, 702 17 Ostrava, IČ: 70890692
<b>Způsob zřízení:</b>	funkce zřizovatele přešla na Moravskoslezský kraj, 28. října 117, 702 17 Ostrava v souladu s ustanovením § 2 zákona č. 157/2000 Sb., o přechodu některých věcí, práv a závazků z majetku České republiky do majetku krajů, v platném znění, ke dni 1. října 2001
<b>Sídlo organizace:</b>	28. října 1598, 738 01 Frýdek-Místek
<b>IČO:</b>	00601381
<b>DIČ:</b>	CZ00601381
<b>IZO:</b>	600016323
<b>Telefon:</b>	558 406 111
<b>e-mail:</b>	<a href="mailto:skola@pojfm.cz">skola@pojfm.cz</a>
<b>internetové stránky:</b>	<a href="http://www.pojfm.cz">www.pojfm.cz</a>

### 2. Zaměření školy

Hlavní účel a předmět činnosti organizace je vymezen ve zřizovací listině (ZL/268/2001). Předmět činnosti odpovídající **hlavnímu účelu** podle zřizovací listiny:

- poskytuje střední vzdělání s maturitní zkouškou,
- poskytuje jazykové vzdělání v cizích jazycích,
- může poskytovat jazykové vzdělání ukončené státní jazykovou zkouškou,
- poskytuje žákům středních škol a studentům vyšších odborných škol ubytování, výchovně vzdělávací činnost navazující na výchovně vzdělávací činnost středních škol a vyšších odborných škol, zajišťuje těmto žákům a studentům školní stravování, v případě hodném zvláštního zřetele může být do domova mládeže umístěn i žák druhého stupně základní školy, vede žáky a studenty k plnohodnotnému využívání volného času formou zájmových činností,
- zabezpečuje stravování žáků a studentů

### 3. Organizační struktura

Organizace sdružuje části:

- střední odborná škola – vyučování probíhá ve dvou od sebe vzdálených budovách
- jazyková škola
- školní jídelna
- domov mládeže



Statutárním orgánem organizace je ředitel, jmenovaný radou kraje. Ředitel jedná jménem organizace navenek samostatně a je odpovědný radě kraje za činnost organizace. Při své činnosti je povinen postupovat v souladu s obecně závaznými předpisy, s vnitřními právními předpisy kraje a jeho vnitřními organizačními předpisy.

Ředitel v rámci svých pravomocí pro zajištění řádného chodu organizace jmenoval vedoucí pracovníky.

Vedoucí a hospodářští pracovníci			
Funkce	Jméno	telefon	e-mail
Ředitel	Mgr. Martin Tobiáš	558 406 211	<a href="mailto:tobiasm@pojfm.cz">tobiasm@pojfm.cz</a>
zástupci ředitele	Ing. Tamara Fajkusová Mgr. Petr Volník, statutární zástupce	558 406 320 558 406 213	<a href="mailto:fajkusovat@pojfm.cz">fajkusovat@pojfm.cz</a> <a href="mailto:volnikp@pojfm.cz">volnikp@pojfm.cz</a>
vedoucí jazykové školy	Mgr. Marcela Lukovská	558 406 233	<a href="mailto:lukovskam@pojfm.cz">lukovskam@pojfm.cz</a>
vedoucí školní jídelny	Lucie Makúchová	558 406 287	<a href="mailto:makuchoval@pojfm.cz">makuchoval@pojfm.cz</a>
vedoucí vychovatel DM	Mgr. Richard Mohyla, PhDr.	558 406 281	<a href="mailto:mohylar@pojfm.cz">mohylar@pojfm.cz</a>
ekonom	Ing. Jarmila Guňková	558 406 214	<a href="mailto:gunkovaj@pojfm.cz">gunkovaj@pojfm.cz</a>
hlavní účetní	Jana Kučerová	558 406 242	<a href="mailto:kucerovaj@pojfm.cz">kucerovaj@pojfm.cz</a>

Organizační schéma školy je následující:



**Střední průmyslová škola, Obchodní akademie a Jazyková škola s právem státní jazykové zkoušky, Frýdek-Místek, příspěvková organizace**

**Organizační schéma**

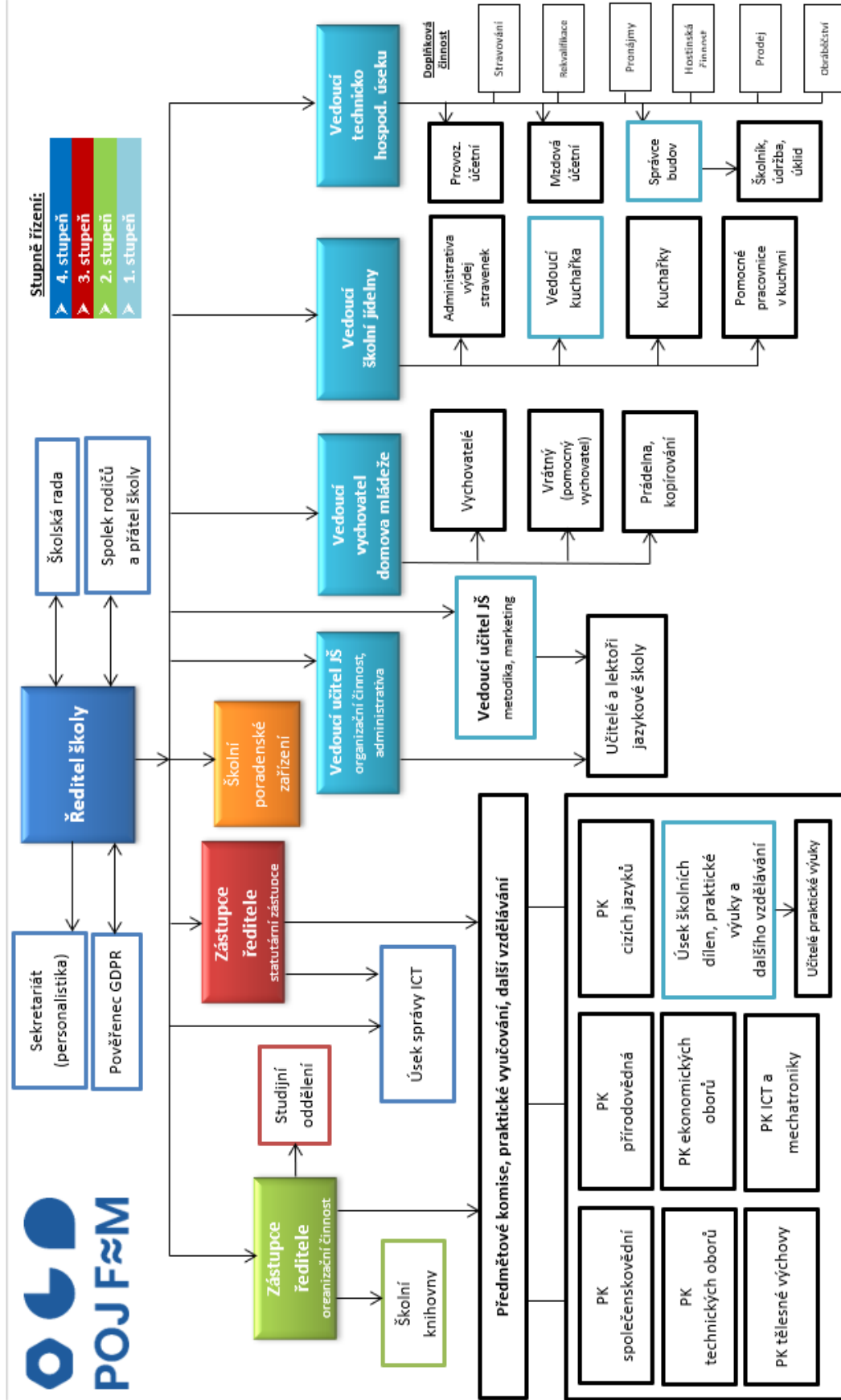

Mgr. Martin Tobiáš, ředitel

1. 8. 2019 (s účinností od 1. 8. 2019)



#### 4. Informace o studijních oborech a počtech studentů – střední škola, jazyková škola

Podle zařazení do Rejstříku škol a školských zařízení vyučuje Střední průmyslová škola, Obchodní akademie a jazyková škola s právem státní jazykové zkoušky, Frýdek-Místek, příspěvková organizace studenty v oborech čtyřletého denního studia ukončeného maturitní zkouškou.

Celková kapacita organizace je podle zařazení do Rejstříku škol a školských zařízení **1 480** studentů (SPŠ a OA) a **600** studentů (jazyková škola).

Studijní obory – střední škola:

18-20-M/01	INFORMAČNÍ TECHNOLOGIE, čtyřleté denní studium ukončené maturitní zkouškou
23-41-M/01	STROJÍRENSTVÍ, čtyřleté denní studium ukončené maturitní zkouškou
36-45-M/01	TECHNICKÁ ZAŘÍZENÍ BUDOV, čtyřleté denní studium ukončené maturitní zkouškou
63-42-M/02	OBCHODNÍ AKADEMIE, čtyřleté denní studium ukončené maturitní zkouškou
68-43-M/01	VEŘEJNOSPRAVNÍ ČINNOST, čtyřleté denní studium ukončené maturitní zkouškou
78-42-M/01	TECHNICKÉ LYCEUM, čtyřleté denní studium ukončené maturitní zkouškou
78-42-M/02	EKONOMICKÉ LYCEUM, čtyřleté denní studium ukončené maturitní zkouškou





Počty studentů jednotlivých oborů v roce 2023 a srovnání přepočteného počtu studentů za období 2018 – 2023:

Ročník	Obor studia	k	k	Celkem 2023 (přepočtený stav)	Celkem 2022 (přepočtený stav)	Celkem 2021 (přepočtený počet)	Celkem 2020 (přepočtený počet)	Celkem 2019 (přepočtený stav)	Celkem 2018 (přepočtený počet)
		1.9.2022 celkem/dívky	1.9.2023 celkem/dívky						
1.	Strojírenství	47/0	38/0	44	49,00	55,33	49,33	44,67	42,00
	Informační technologie	30/4	29/1	29,67	30,00	37,33	38,33	29,66	28,00
	Technická zařízení budov	28/2	30/2	28,67	30,00	17,67	13,67	16,33	18,33
	Technické lyceum	24/4	27/1	25,00	24,00	8,00	5,33	0,00	4,00
	Obchodní akademie	31/22	30/22	30,67	26,33	29,67	29,67	42,00	47,33
	Ekonomické lyceum	31/22	28/21	30,00	31,67	31,33	28,67	26,33	20,00
	Veřejná správa	30/23	31/27	30,33	30,00	29,33	28,33	9,66	0,00
	<b>Celkem 1. ročník</b>	<b>221/77</b>	<b>206/74</b>	<b>216,00</b>	<b>221,00</b>	<b>208,66</b>	<b>193,33</b>	<b>168,65</b>	<b>159,67</b>
2.	Strojírenství	47/2	43/0	45,67	36,33	33,00	41,67	36,00	59,00
	Informační technologie	30/1	29/4	29,67	31,33	28,67	26,67	28,66	31,66
	Technická zařízení budov	29/1	30/2	29,33	21,67	18,00	15,67	16,67	15,33
	Technické lyceum	22/4	25/4	23,00	16,67	4,67	0	11,33	15,66
	Obchodní akademie	29/18	30/21	29,33	30,33	45,00	44,67	48,67	35,00
	Ekonomické lyceum	31/24	32/23	31,33	27,00	25,00	27,33	19,00	17,33
	Veřejná správa	29/24	27/21	28,33	27,67	9,00	8,67	0	0,00
	<b>Celkem 2. ročník</b>	<b>217/74</b>	<b>216/75</b>	<b>217,33</b>	<b>191,00</b>	<b>163,34</b>	<b>164,67</b>	<b>166,33</b>	<b>176,98</b>
3.	Strojírenství	29/0	48/2	35,33	46,33	45,67	37,67	60,33	58,67
	Informační technologie	32/2	30/1	31,33	30,67	29,33	27,00	28,33	35,33
	Technická zařízení budov	18/1	27/1	21,00	13,33	14,33	15,33	14,66	15,33
	Technické lyceum	13/0	21/3	15,67	4,33	12,00	5,33	15,33	14,00
	Obchodní akademie	31/24	28/17	30,00	29,00	36,00	42,33	32,67	32,33
	Veřejná správa	26/20	29/24	27,00	24,67	8,00	0	0	0,00
	Ekonomické lyceum	24/17	32/24	26,67	28,00	20,00	18	17,00	36,00
	<b>Celkem 3. ročník</b>	<b>173/64</b>	<b>215/72</b>	<b>187,00</b>	<b>176,33</b>	<b>165,33</b>	<b>158,33</b>	<b>171,33</b>	<b>191,66</b>
4.	Strojírenství	53/0	28/0	44,67	38,33	55,00	58,00	58,33	45,33
	Informační technologie	32/0	32/2	32,00	25,33	26,67	29	35,67	29,00
	Technická zařízení budov	11/3	18/1	13,33	16,33	14,33	13,33	14,67	11,33
	Technické lyceum	0/0	13/0	4,33	0,00	8,67	14,67	15,00	15,33
	Obchodní akademie	28/22	31/24	29,00	40,00	34,67	31,67	32,33	26,00
	Ekonomické lyceum	28/19	23/17	26,33	26,00	19,00	15,67	35,33	29,67
	Veřejná správa	19/17	25/19	21,00	6,33	0,00	0	0	0,00
	<b>Celkem 4. ročník</b>	<b>171/61</b>	<b>170/63</b>	<b>170,67</b>	<b>152,32</b>	<b>158,34</b>	<b>162,33</b>	<b>197,33</b>	<b>156,67</b>
<b>Celkem škola</b>	<b>782/276</b>	<b>814/284</b>	<b>792,67</b>	<b>740,65</b>	<b>695,67</b>	<b>678,67</b>	<b>703,67</b>	<b>684,98</b>	

Údaje uvedené v tabulce jsou ze statistických výkazů organizace



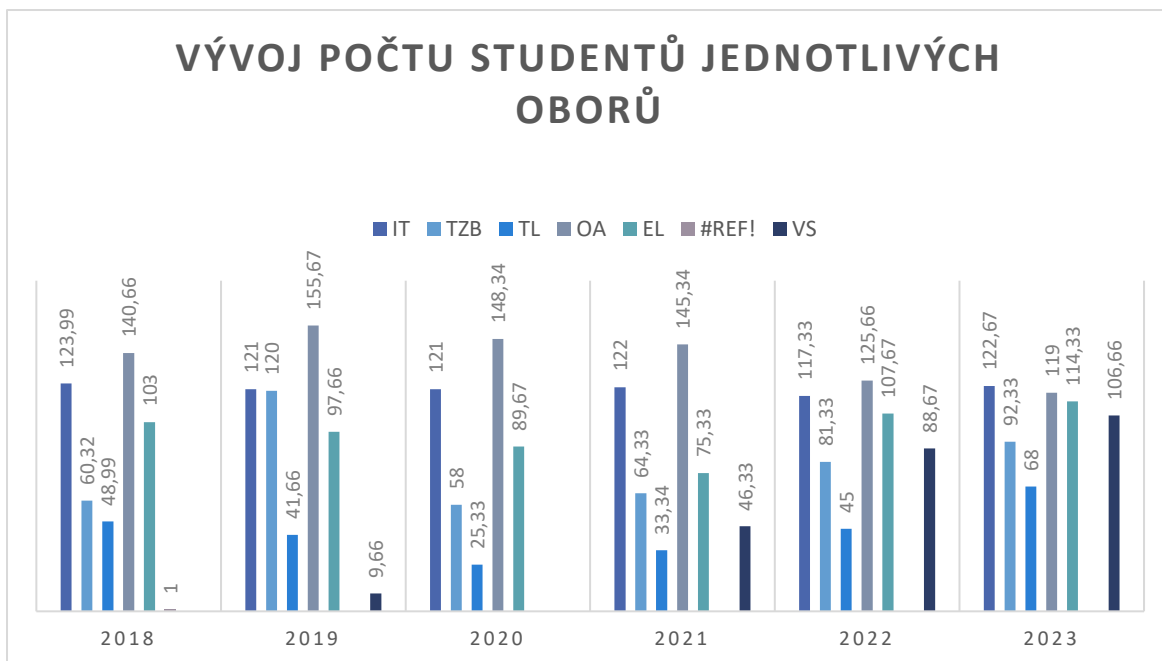

STR – strojírenství, HUT – hutnictví, TZB – technická zařízení budov, TL – technické lyceum, OA – obchodní akademie, EL – ekonomické lyceum, VS – veřejnosprávní činnost

Studijní obory a počty studentů – jazyková škola:

Počty studentů v roce 2023 a srovnání přepočteného počtu za období 2018 - 2023:

Obor studia	k 1.9..2022	k 1.9.2023	Celkem 2023 Přepočte ný počet)	Celkem 2022 (přepočte ný počet)	Celkem 2021 (přepočte ný počet)	Celkem 2020 (přepočte ný počet)	Celkem 2019 (přepočte ný počet)	Celkem 2018 (přepočte ný počet)
Jednoleté pomaturitní studium	18	18	18	17	14	12	13	13
Kurzy základní	32	47	37	29	11	22	16	8
Kurzy speciální	8	0	5	21	20	22	13	18
Konverzační	7	6	7	10	4	1	6	2
<b>Celkem</b>	<b>65</b>	<b>71</b>	<b>67</b>	<b>77</b>	<b>49</b>	<b>57</b>	<b>48</b>	<b>41</b>

Údaje uvedené v tabulce jsou ze statistických výkazů organizace

## 5. Školní jídelna

Školní jídelna poskytuje v rámci hlavní činnosti stravování studentům vlastní střední školy, studentům ubytovaným na domově mládeže, případně dalším studentům škol a školských zařízení zřizovaných Moravskoslezským krajem.

Studentům ubytovaným na domově mládeže poskytuje školní jídelna celodenní stravování (snídaně, obědy, večeře).

Celková kapacita jídelny je **1 000** strávnicků denně.



Počty strážníků hlavní činnosti v roce 2023:

Období	Počet strážníků
1. pololetí	596
2. pololetí	647

Údaje uvedené v tabulce jsou ze statistických výkazů organizace

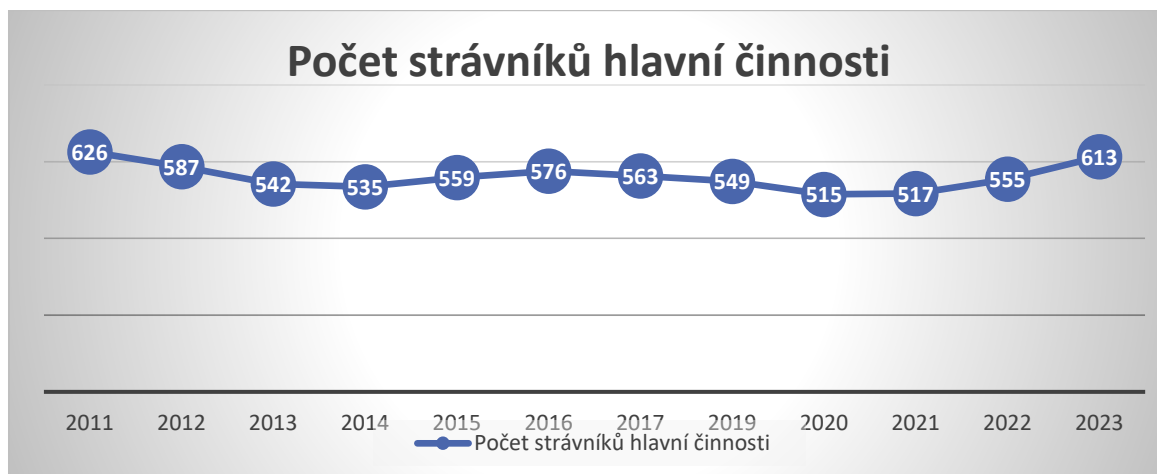

Graf uvádí přepočtené stavy ze statistických výkazů organizace

## 6. Domov mládeže

Domov mládeže při Střední průmyslové škole, Obchodní akademii a Jazykové škole s PSJZ, Frýdek-Místek, příspěvkové organizaci, je jednou ze součástí střední školy. Škola spolu s domovem mládeže a školní jídelnou, sportovní halou pro míčové sporty a tenis a rozsáhlým sportovním areálem nabízejí, kromě možností vzdělávání, rovněž ubytování a kvalitní stravovací služby a sportovní a kulturní vyžití i v době mimo vyučování.

Domov mládeže ubytovává studenty středních škol, jejichž zřizovatelem je Moravskoslezský kraj. V případě volných míst ubytovává i studenty soukromých středních a vyšších odborných škol. Ubytovací jednotky na domově mládeže splňují svým vybavením zařazení do 1. ubytovací kategorie. DM má 43 dvou až třílůžkových pokojů, tři kuchyňky s vybavením, sprchy a WC společná na chodbách, dvě společenské studovny a dvě klubovny s kapacitou 30 a 17 míst s možností variabilního uspořádání stolů. Učebna Regent je dlouhodobě pronajata KVICu.

Při ubytovací kapacitě 110 osob byl stav naplněnosti k 31.10.2023 (tj. den statistického hlášení) 57,3% - 63 osob. Ubytování jsou rozděleni do 2 výchovných skupin se zřetelem na věk, pohlaví a druh školy, kterou navštěvují. Ve školním roce 2023-2024 na domově není ubytován/a žádný/a student/ka se zdravotním postižením, kterému/é by bylo přiznáno podpůrné opatření.

Při přijímání se upřednostňují ti žáci středních škol, kteří přicházejí z dětských domovů, oslabeného rodinného prostředí, či se zdravotním postižením. Dalším kritériem je vzdálenost od místa trvalého bydliště.

Domov mládeže je provozován jako ubytovací zařízení s celodenním stravováním žáků. Dle zákona přispívají rodiče na ubytování paušální částkou 1600,- Kč měsíčně. Zletilí studenti mohou ze závažných důvodů (velká vzdálenost od místa trvalého bydliště, školní akce, sportovní a kulturní aktivity, pracovní brigády apod.) využít možnost ubytování přes sobotu a neděli, nezletilí pouze na základě písemné nebo telefonické žádosti rodičů.



Na domově mládeže působí 3 pedagogičtí pracovníci, z nichž 1 je žena. Kromě výchovného působení vychovatelé v průběhu roku vedou zájmové kroužky kulturního a sportovního zaměření (turistický a sportovních her, estetický kroužek). Činnost vrátnice DM a telefonní ústředny pro celou školu zajišťují 2 kmenoví vrátní spolu s vychovateli a noční ostrahou.

V dopoledních hodinách je k dispozici knihovna SPŠ. Ubytování mají možnost vlastního připojení k internetu na pokojích za poplatek. Mohou využívat studovny, tělocvičnu a školní hřiště, za úplatu pak posilovnu. O estetizaci společných prostor DM se starají vlastními silami vychovatelé DM za výchovné spolupráce ubytovaných.

Nevyužívané prostory domova mládeže jsou dlouhodobě pronajímány. V rámci vedlejší hospodářské činnosti poskytuje DM i ubytování cizím návštěvníkům, zvláště při sportovních a kulturních akcích, konaných ve Frýdku-Místku. Krátkodobé ubytování v období letních prázdnin DM neposkytuje, s výjimkou velkých déle trvajících akcí, z důvodu čerpání dovolených a přípravy DM na další školní rok.

Počty ubytovaných studentů v hlavní činnosti

Celková kapacita domova mládeže činí 110 osob. Skutečné počty ubytovaných v roce 2023:

Období	Počet ubytovaných
1.pololetí	68
2.pololetí	63

Údaje uvedené v tabulce jsou ze statistických výkazů organizace

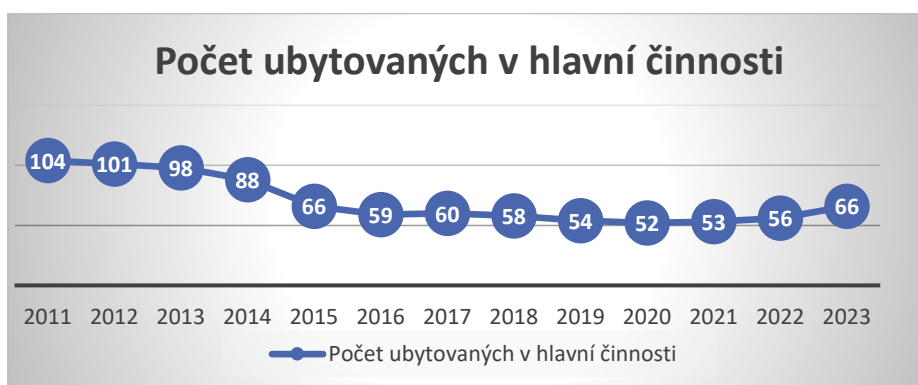

Graf uvádí přepočtené stavy ze statistických údajů organizace

## 7. Informace o počtech zaměstnanců

Pro zajištění úkolů vyplývajících ze zřizovací listiny zaměstnávala organizace pracovníky příslušného pracovního zařazení a kvalifikace. Jednalo se podle jednotlivých středisek o pedagogické pracovníky, vychovatele, technicko-hospodářské pracovníky (účetní, správce budov, personalista atd.) a pracovníky v dělnických profesích (kuchařky, údržbáře, uklízečky, pradlenu, školníka, vrátné).

Všichni zaměstnanci v roce 2023 splňovali kvalifikační předpoklady pro výkon své práce.

Fyzický počet zaměstnanců organizace v roce 2023 byl podle jednotlivých kategorií následující:

Stav zaměstnanců v roce 2023 (jen ze státního rozpočtu)



	Škola celkem/z toho žen	Školní jídelna celkem/z toho žen	Domov mládeže celkem/z toho žen	Za organizaci celkem/z toho žen
učitelé	76/53	-	-	76/53
ředitel	1/0	-	-	1/0
vychovatelé	-	-	3/1	3/1
asistent pedagoga	1/1	-	-	1/1
zástupci ředitele	2/1	-	-	2/1
Dělníci	10/7	-	3/2	13/9
TH pracovníci	10/7	-	-	10/7
pracovníci ŠJ	-	14/13	-	14/13
<b>Celkem</b>	<b>95/68</b>	<b>13/12</b>	<b>6/2</b>	<b>114/82</b>

Graf uvádí meziroční srovnání fyzického počtu zaměstnanců podle jednotlivých kategorií

Přepočtené počty zaměstnanců jsou závazným ukazatelem organizace. Jejich výše a rozbor plnění je součástí kapitoly 3. Mzdové náklady, průměrný plat.

## B) VYHODNOCENÍ PLNĚNÍ ÚKOLŮ, PRO KTERÉ BYLA PŘÍSPĚVKOVÁ ORGANIZACE ZŘÍZENA

Úkoly, pro které byla příspěvková organizace zřízena a jejich vyhodnocení jsou součástí již zpracované zprávy podle zákona č. 561/2004 Sb., školský zákon.

## C) ROZBOR HOSPODAŘENÍ PŘÍSPĚVKOVÉ ORGANIZACE

### 1. Výnosy, náklady a výsledek hospodaření, návrh na rozdělení zlepšeného výsledku hospodaření (Tabulka č. 1 Přehled nákladů, výnosů a SK415 Výsledek hospodaření z hlavní a doplňkové činnosti vč. jeho rozdělení do fondů)

Hospodaření organizace je v souladu se zřizovací listinou a metodickými pokyny zřizovatele rozděleno do dvou základních oblastí. Na hlavní činnost (střední vzdělávání, jazykové vzdělávání, stravování studentů, ubytování studentů v domově mládeže) a na doplňkovou činnost (je vymezena ve zřizovací listině, viz dále). Účelem doplňkové činnosti je využívat volné kapacity k dosahování zisku, který je použit pro krytí ztráty hlavní činnosti a případně zdrojem přidělů do peněžních fondů organizace.

Hlavní a doplňková činnost jsou v účetnictví vedeny odděleně. Pro evidenci jednotlivých činností v hlavní a doplňkové činnosti organizace je k syntetickým účtům vedena analytická evidence. Odepisování dlouhodobého majetku organizace je prováděno na základě „Zásad orgánů kraje k příspěvkovým organizacím, které byly zřízeny krajem nebo byly na kraj převedeny zvláštním zákonem“.

V souladu se zákonem č. 563/1991 Sb., o účetnictví v platném znění bylo v rámci uzávěrkových operací provedeno časové rozlišení nákladů a výnosů. U dodávek, které nebyly do konce účetního období ze strany dodavatelů vyúčtovány, bylo provedeno zúčtování prostřednictvím dohadných položek.



Organizace je plátcem daně z přidané hodnoty. Pro uplatňování odpočtu DPH zaplacené na vstupu používá organizace přepočítávací koeficient v souladu s § 76 zákona č. 235/2004 Sb., o dani z přidané hodnoty v platném znění.

Podrobný rozbor výnosů, nákladů a výsledek hospodaření z hlavní a doplňkové činnosti je uveden v sestavě Přehled nákladů, výnosů a výsledek hospodaření z hlavní a doplňkové činnosti vygenerované z datového skladu a umístěné na Portálu kraje v Rejstříku PO.

Meziroční srovnání nejvýznamnějších výnosů organizace je následující:

*Hlavní činnost:*

*(Údaje v tis. Kč)*

Ukazatel	2023	2022	2021	2020	2019	2018
Výnosy z prodeje výrobků a služeb	8 284,16	6 884,07	4 086,17	3 541,65	5 291,74	5 843,44
Výnosy z transferů	102 530,66	93 624,90	83 076,71	76 065,27	68 776,85	63 591,53
Čerpání fondů	211,52	195,23	19,14	13,60	2 442,18	136,94
Ostatní výnosy	76,36	166,55	1 248,31	68,16	152,09	15,23
Úroky, kurzové zisky, ostatní fin. výnosy	1 047,50	601,36	50,14	84,24	141,04	50,45

Výnosy hlavní činnosti organizace vykazují meziroční nárůst. Souvisí s aktuálně narůstajícím počtem studentů organizace. Tato skutečnost se týká především stravování a ubytování studentů.

Významný nárůst vykazují rovněž výnosy z úroků z běžných účtů organizace vlivem vyššího stavu peněžních prostředků (poskytnuté finanční prostředky na realizaci projektů) a úrokových sazeb.

*Doplňková činnost:*

*(Údaje v tis. Kč)*

Ukazatel	2023	2022	2021	2020	2019	2018
Výnosy z prodeje zboží	1 103,18	949,73	458,81	378,84	1 097,89	1 046,34
Výnosy z prodeje vl. výrobků a služeb	5 092,72	4 816,79	3 554,43	3 966,01	5 645,26	4 422,80
Výnosy z nájmu	2 871,34	2 505,09	1 661,22	1 712,22	2 267,57	2 181,07

Veškeré výnosy z doplňkové činnosti organizace vykazují nárůst způsobený především zvýšením cen za dodané služby a zboží.



Meziroční srovnání nejvýznamnějších nákladů organizace:

*Hlavní činnost:*

*(Údaje v tis. Kč)*

Ukazatel	2023	2022	2021	2020	2019	2018
Spotřeba materiálu	6 884,07	5 966,95	3 446,50	2 233,85	4 210,56	4 296,90
Spotřeba energie	5 301,86	4 733,72	3 621,53	3 462,42	4 256,52	4 694,64
Opravy a udržování	1 633,89	778,34	388,81	761,27	2 891,91	1 731,07
Cestovné	2 344,15	5 602,43	2 310,77	1 794,13	2 054,78	1 391,16
Ostatní služby	4 970,25	2 926,98	2 750,23	2 975,62	2 688,19	3 653,72
Mzdové náklady	62 002,02	56 497,36	52 325,66	46 927,17	41 519,49	36 643,18
Zákonné sociální pojištění a sociální náklady	22 072,95	20 164,26	19 639,82	16 740,59	14 691,58	13 219,31
Odpisy	4 397,51	4 118,27	3 791,08	3 731,53	4 061,32	4 157,34
Náklady z drobného dlouhodobého majetku	3 371,38	606,27	960,43	1 113,51	1 243,77	778,80

Meziroční nárůst nákladů odpovídá výkonům hlavní činnosti s ohledem na zvýšení inflace.

Náklady na opravy a udržování ve výši 1 633 889,55 Kč představují náklady na opravy, které organizace dlouhodobě plánuje. Jedná se především o malování, opravy podlah, opravy osvětlení apod. ve všech budovách školy. Podrobné údaje týkající se investičních akcí, oprav, pronájmu a pojištění svěřeného majetku jsou uvedeny v kapitole č. 5 Péče o spravovaný majetek.

Výše nákladů na cestovné souvisí především s projekty ERASMUS+, které umožňují odborné stáže studentů a učitelů v zahraničí.

V roce 2023 organizace v rámci investiční činnosti pořídila dlouhodobý majetek v pořizovací ceně 15 820351,92 Kč, jednalo se o rekonstrukci auly (11 603 203,39 Kč), zřízení učebny Inovační centrum pro transformaci včetně vybavení (2 802 446,43 Kč), zařízení do školní kuchyně – výklopný kotel 378 719,93, konvektomat 493 672,52, mrazicí skříň 43 908,29 Kč, aplikaci pro virtuální laboratoř 484 000 Kč.

Učební pomůcky byly pořízeny z vlastních zdrojů organizace, jednalo se o meteostanici pro TZB 1 989 Kč, posuvná měřítka pro dílenskou výuku 3 913 Kč, páječka 4 229 Kč, tělocvičné vybavení 12 008 Kč, PC, gymnastický koberec 17 850, sušárna pro chemickou laboratoř 38 539,71 Kč, ping pong stůl 5 289 Kč, laboratorní váhy 31 460 Kč.

*Doplňková činnost:*

*(Údaje v tis. Kč)*

Ukazatel	2023	2022	2021	2020	2019	2018
Prodané zboží	927,16	829,67	398,39	341,24	1 003,49	948,11
Spotřeba materiálu	1 363,09	1 348,75	1 146,86	1 521,65	2 121,51	1 455,23
Spotřeba energie	1 793,35	1 333,72	1 605,70	1 532,94	1 396,25	953,86
Opravy a udržování	196,38	119,21	95,69	294,96	490,06	179,04
Ostatní služby	781,58	783,39	592,59	532,87	503,62	332,38
Mzdové náklady	1 660,54	1 468,83	1 232,66	1 751,71	1 663,72	1 583,5
Zákonné sociální pojištění a sociální náklady	538,31	475,28	409,61	621,01	583,33	559,54
Odpisy	170,34	167,19	150,44	268	153,02	146,83
Náklady z drobného dlouhodobého majetku	47,26	14,37	2,80	5,68	1,76	16,16





Nárůst nákladů je způsoben vysokou inflací při srovnatelné objemu doplňkové činnosti

Výsledek hospodaření

(Údaje v tis. Kč)

Rok	Hlavní činnost	Doplňková činnost	Celkem
2016	-2 087,31	2 087,31	0
2017	-1 973,73	2 007,01	33,28
2018	- 1 184,29	1 445,33	261,04
2019	- 1 039,90	1 039,90	0
2020	161,99	- 767,95	-605,96
2021	- 935,60	1,79	- 933,81
2022	- 374,85	1 634,05	1 259,20
2023	- 1 291,91	1 476,71	184,80

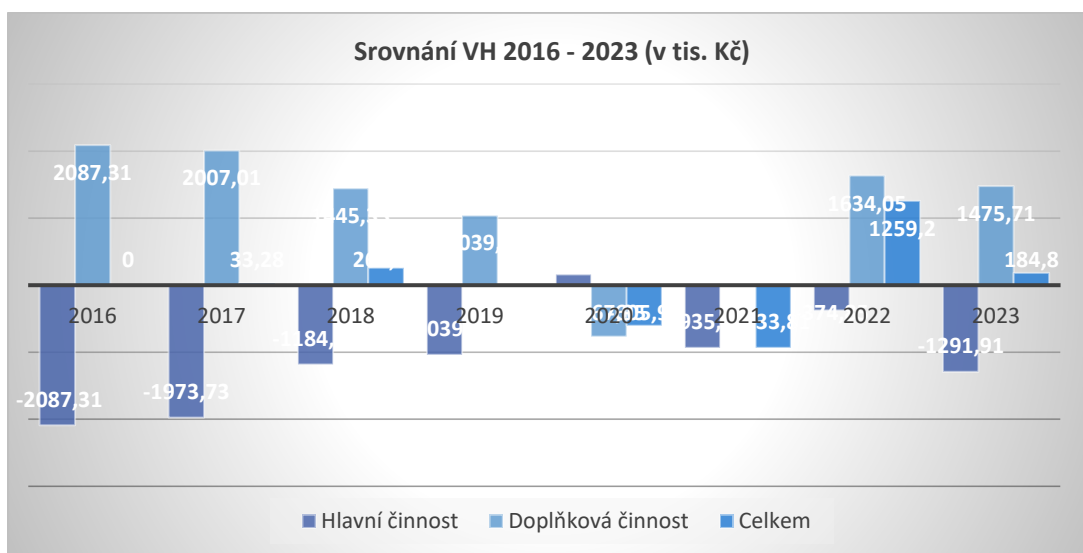

V roce 2023 dosáhla organizace výsledku hospodaření ve výši Kč 184 799,89. Zisk v plné výši bude přidělen do rezervního fondu.

Shrnutí hospodaření organizace za rok 2023:

Ukazatel	Kč
Výnosy hlavní činnosti	112 150 677,60
Náklady hlavní činnosti	113 442 589,92
Výsledek hospodaření hlavní činnosti	<b>-1 291 912,32</b>
Výnosy doplňkové činnosti	9 067 236,44
Náklady doplňkové činnosti	7 590 524,23
Výsledek doplňkové činnosti	<b>1 476 712,21</b>
Výsledek hospodaření celkem	<b>184 799,89</b>





## 2. Čerpání účelových dotací v členění podle jednotlivých poskytovatelů a účelových znaků včetně vyhodnocení jejich čerpání

Moravskoslezský kraj jako zřizovatel stanoví organizacím jím zřízeným závazné ukazatele, kterými jsou organizace povinny se při svém hospodaření řídit.

Organizaci SPŠ, OA a JŠ s právem státní jazykové zkoušky, Frýdek-Místek, p.o. byly podle § 12 zákona č. 250/2000 Sb., o rozpočtových pravidlech územních rozpočtů stanoveny následující závazné ukazatele na rok 2023:

<b>Příspěvek na provoz</b>	<b>104 072 161,00 Kč</b>
<b>Limit počtu zaměstnanců</b>	<b>105,34</b>
<b>Odvod do rozpočtu kraje – odvod z investičního fondu</b>	<b>0,00 Kč</b>
<b>Účelový investiční příspěvek do fondu investic</b>	<b>11 660 770,00 Kč</b>
<b>Vyrovnaný případně mírně přebytkový výsledek hospodaření</b>	

2.1. Výnosy v hlavní činnosti v členění na státní rozpočet, rozpočet zřizovatele, další poskytnuté dotace dle jednotlivých účelových znaků včetně vyhodnocení jejich čerpání

Údaje v Kč

Příspěvky a dotace – MŠMT (dle §§ 160,163,171 zák. č. 561/2004 Sb. a § 14 zák. č. 218/2000 Sb.)		škola	školní jídelna	domov mládeže	§ 6221	organizace celkem
<b>ÚZ 33353</b>	<b>Přímé náklady na vzdělávání</b>	<b>72 767 925</b>	<b>4 089 301</b>	<b>3 474 271</b>	<b>0</b>	<b>80 331 497</b>
v tom:	prostředky na platy	53 123 951	2 980 569	2 542 638		58 647 158
	ostatní osobní náklady	0	0	0		0
	zákonné odvody	17 955 895	1 007 131	859 360		19 822 386
	FKSP	1 062 479	59 611	50 853		1 172 943
	přímý ONIV	625 600	41 990	21 420		689 010
<b>ÚZ 33086</b>	<b>Na doučování z Národního plánu obnovy p.o. ze zdrojů EU Next Generation EU</b>	<b>227 520</b>				<b>227 520</b>
<b>ÚZ 33088</b>	<b>Na pořízení digit. technologií pro znevýhodněné žáky – Nástroje pro ... Next Generation EU</b>	<b>225 000</b>				<b>225 000</b>
<b>ÚZ 33087</b>	<b>Nástroje na oživení a odolnost v rámci Národního plánu obnovy – příspěvek ze zdrojů EU – Next Generation EU</b>	<b>782 000</b>				<b>782 000</b>
<b>Neinvestiční dotace MŠMT celkem</b>		<b>74 002 445</b>	<b>4 089 301</b>	<b>3 474 271</b>	<b>0</b>	<b>81 566 017</b>



Příspěvky a dotace od zřizovatele		Škola	školní jídelna	domov mládeže		organizace celkem
ÚZ 1	Provozní náklady	3 968 000	593 000	319 000		4 880 000
ÚZ 200	Energie	7 200 000	1 170 000	630 000		9 000 000
ÚZ 205	Na krytí odpisů dlouhodobého hmotného a nehmotného majetku	2 812 000				2 812 000
ÚZ 900	Na náklady související s poskytováním humanitární pomoci ukrajinským občanům ..				86 700	86 700
ÚZ 145	Program DofE ve šk. roce 2023/2024	15 000				15 000
ÚZ 140	Na další vzdělávání školních psychologů a speciálních pedagogů	329 200				329 200
v tom:	prostředky na platy	242 415				242 415
	záonné odvody	81 937				81 937
	FKSP	4 848				4 848
ÚZ 206	Na obnovu vybavení domova mládeže			2 000 000		2 000 000
Celkem neinvestiční příspěvky zřizovatele		14 324 200	1 763 000	2 949 000	86 700	19 122 900
ÚZ 33092	OP JAK	3 383 244				3 383 244

Závazný ukazatel – Příspěvek na provoz celkem	91 709 244	5 852 301	6 423 271	86 700	104 072 161
---	------------	-----------	-----------	--------	-------------

Závazný ukazatel investiční příspěvek do fondu investic	11 660 770				11 660 770
ÚZ 206	Rekonstrukce auly SPŠ	11 660 770			11 660 770

### Vyhodnocení čerpání účelových prostředků ze státního rozpočtu a rozpočtu zřizovatele

#### ÚZ 33353 – Přímé náklady na vzdělávání

Převážnou část dotace tvoří mzdové prostředky, tato část dotace byly čerpaná rovnoměrně během celého roku a byla vyčerpaná v plné výši na platy a zákonné odvody.

Přímý ONIV (součást ÚZ 33353) - veškeré prostředky s uvedeným účelovým znakem v celkové výši 689 010 Kč byly použity v souladu s platnými normami na náklady vyplývající z pracovně právních vztahů (náhrady za nemoc, osobní ochranné pracovní prostředky, cestovní náhrady).



**ÚZ 33086 – Na doučování z Národního plánu obnovy příspěvkovým organizacím v odvětví školství zřízeným krajem na rok 2023 ze zdrojů fondu Evropské unie – Next Generation EU**

Dotace ve výši 227 520 Kč poskytnutá na doučování byla studentů byla plně využita v rámci časové použitelnosti.

**ÚZ 33088 – Na pořízení mobilních digitálních technologií pro znevýhodněné žáky příspěvkovým organizacím v odvětví školství zřízeným krajem na rok 2023 ze státního rozpočtu – Nástroje pro oživení a odolnost ze zdrojů Evropské unie – Next Generation EU**

Poskytnutá dotace ve výši 225 000 Kč byla použita na nákup notebooku. Dotace byla plně vyčerpána.

**ÚZ 33087 Národní plán obnovy – digitální učební pomůcky**

Poskytnutá dotace ve výši 782 000 Kč byla v plné výši vyčerpána na stanovený účel (vybavení IT).

**ÚZ 205 Na krytí odpisů dlouhodobého hmotného a nehmotného majetku**

Závazný ukazatel byl organizaci stanoven ve výši 2 812 000 Kč. Na stanovený účel byla použita částka 2 713 765,60 Kč. Vratka zřizovateli činila 98 234,40 Kč. Způsobeno rozdílnými realizacemi investičních akcí oproti plánovaným.

**ÚZ 140 Na další vzdělávání školních psychologů a speciálních pedagogů**

Poskytnuté prostředky byly vyčerpány v souladu se stanoveným účelem v plné výši 329 200 Kč.

**ÚZ 145 Program DofE ve šk. roce 2023/2024**

V roce 2023 byla z poskytnuté dotace (15 000 Kč) vyčerpána částka 9 500 Kč, do roku 2024 bylo převedeno 5 500 Kč.

**ÚZ 900 Kompenzační příspěvek pro kraje – ubytování osob z Ukrajiny**

Poskytnutá dotace byla vyčerpána v plné výši (86 700 Kč) na stanovený účel.

**ÚZ 200 – Příspěvek příspěvkovým organizacím MSK - energie**

Poskytnutá dotace byla ve výši 9 000 000 Kč, na stanovený účel organizace vyčerpala 5 008 429,94 Kč, vratka činila 3 991 570,06 Kč. Výše čerpání se odvíjela od cen energií a průběhu topné sezony.

**ÚZ 206 Reprodukce majetku z rozpočtu MSK (Obnova vybavení domova mládeže)**

Zřizovatel poskytl organizace účelovou neinvestiční dotaci ve výši 2 000 000 na obnovu vybavení domova mládeže. Časová použitelnost dotace byla stanovena do 30. 9. 2024. Vzhledem k termínu poskytnutí dotace (prosinec 2023), organizace rozhodla realizovat akci v roce 2024.

**Rozbor výnosů z vlastní činnosti včetně hodnocení možnosti jejich opakování a vývoje jejich výše v dalších letech**

Přehled příjmů z vlastní činnosti organizace v členění na jednotlivá střediska a celkem – hlavní činnost (údaje v Kč)

Výnosy	Škola, hala	Školní jídelna	Domov mládeže	Jazyková škola	Celkem
Tržby z prodeje služeb	358 707	5 623 351	908 000	1 394 099	<b>8 284 156</b>
Čerpání fondů	211 520				<b>211 520</b>
Ostatní výnosy	76 844				<b>76 844</b>
Úroky, kurzové zisky	1 047 500				<b>1 047 500</b>
<b>Celkem</b>	<b>1 694 571</b>	<b>5 623 351</b>	<b>908 000</b>	<b>1 394 099</b>	<b>9 620 021</b>



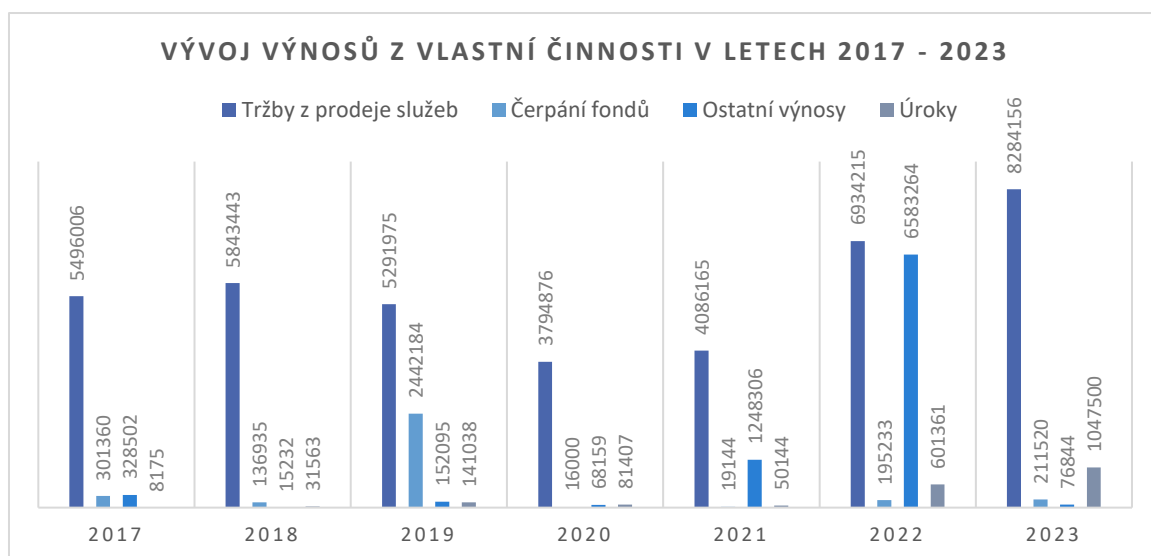

#### Rozbor výnosů z vlastní činnosti:

Meziročně vykazují významný pokles dotace na projekty. Výnosy z úroků vykazují velký nárůst – důvodem je vysoký stav peněžních prostředků na účtech organizace. V roce 2023 čerpala organizace pouze účelové dary, z investičního fondu nečerpala plánované prostředky na opravu a udržování majetku.

Výnosy z prodeje služeb zahrnují služby za stravování, ubytování a služby související se sportem poskytované v rámci hlavní činnosti studentům. Tržby z prodeje služeb vzrostly díky navýšení ceny stravování ve školní jídelně. Organizace předpokládá v následujícím období setrvalý stav.

#### Finanční dary podle dárců a účelů použití:

(údaje v Kč)

Dárce	Účel použití	Částka
FO	TZB	1 000
FO	TZB	10 000
FO	TZB	1 000
FO	TZB	500
FO	TZB	2 000
FO	TZB	2 000
FO	TZB	800
GR	TZB	10 000
F-M	Anglické divadlo	8 000
ZMACHINE	TZB	10 000
Nadační fond	kurz	72 479
JR	studentské aktivity	1 500
JP	neinvestiční akce	6 000
ECH	neinvestiční akce	6 000
GS	neinvestiční akce	6 000
MO	neinvestiční akce	6 000
RS	neinvestiční akce	6 000
ZK	neinvestiční akce	6 000



JB	neinvestiční akce	6 000
LK	neinvestiční akce	6 000
DG	neinvestiční akce	6 000
ČZ	neinvestiční akce	6 000
PJ	neinvestiční akce	6 000
BV	neinvestiční akce	6 000

## 2.2. Náklady v hlavní činnosti

Přehled nákladů hlavní činnosti organizace v členění na jednotlivá střediska a celkem:

(údaje v Kč)

Nákladová položka	Škola, hala	Jazyková škola	Školní jídelna	Domov mládeže	Celkem
Spotřeba materiálu	1 378 790	10 354	5 426 037	68 887	6 884 069
Spotřeba energie	3 629 939	95 290	907 449	669 183	5 301 860
Opravy a udržování	1 376 761		70 318	186 811	1 633 890
Cestovné	2 344 149				2 344 149
Ostatní služby	3 968 641	44 820	350 485	606 300	4 970 246
Mzdové náklady	54 320 160	1 240 920	4 164 867	2 276 076	62 002 023
Zákonné sociální pojištění a sociální náklady	19 450 942	278 814	1 526 385	817 717	22 073 858
Jiné daně a poplatky	3 000				3 000
Ostatní náklady	175 700		18 816		194 516
Náklady z DDM	3 175 225		153 633	42 519	3 371 377
Odpisy DHM	3 850 848		448 088	98 577	4 397 514
Náklady z odepsaných pohledávek					0
Kurzové ztráty	67 259				67 259
daň z příjmů	198 830				198 830
<b>Celkem</b>	<b>93 940 243</b>	<b>1 670 198</b>	<b>13 066 078</b>	<b>4 766 071</b>	<b>113 442 591</b>

## 2.3. Výsledek hospodaření

### 2.3.1. Výsledek hospodaření v hlavní činnosti

Výsledek hospodaření v hlavní činnosti v členění na jednotlivá střediska a celkem:

(údaje v Kč)

	náklady	výnosy	VH
škola	93 940 242,83	94 712 956,55	772 713,72
školní jídelna	13 066 077,73	10 753 651,54	-2 312 426,19
domov mládeže	4 766 070,97	5 289 971,00	523 900,03
jazyková škola	1 670 198,39	1 394 098,51	-276 099,88

Rozbor výsledku hospodaření hlavní činnosti:

Organizace vykazuje v hlavní činnosti celkovou ztrátu ve výši – 1 291 912,32 Kč (z příspěvku zřizovatele 0,-- Kč, z vlastních zdrojů – 1 291 912,32 Kč).

Výnosy z prodeje služeb, výrobků a nájmu vykazují meziročně nárůst - důvodem je vyšší počet stravovaných ve školní jídelně a ubytovaných na domově mládeže - způsobeno nárůstem počtu



stravovaných a ubytovaných studentů (silnější ročníky) a poskytováním uvedených služeb mimo jiné i ukrajinským občanům. Předpoklad dalšího vývoje – setrvalý stav.

Nárůst výnosů z nájmu a poskytování služeb spojených se sportem je způsoben plným využíváním volných kapacit bez hygienických omezení předchozích let a navýšením ceny za nájem nebytových prostor. Předpoklad – setrvalý stav (snížení nastane při uzavření sportovní haly z důvodu rekonstrukce – předpoklad v průběhu roku 2024).

Nárůst výnosů z prodaného zboží je ovlivněn nárůstem počtu studentů. Předpokladem je setrvalý stav. Významný nárůst představují úroky – dáno stavem peněžních prostředků na účtech organizace a úrokovou sazbou, vývoj nelze odhadovat.

Daň z příjmů se vztahuje na výnosy z úroků a doplňkové činnosti (nájem).

Výsledek hospodaření žádáme přidělit v plné výši do rezervního fondu tvořeného ze zlepšeného výsledku hospodaření.

Transfery zřizovatele využity v HČ organizace v plné výši v souladu se stanoveným účelem, nedostatek zdrojů z vlastní činnosti (meziroční inflace 10 %) byl pokrytý ze zlepšeného výsledku hospodaření DOČ.

Hodnocení nákladů hlavní činnosti:

Jak vyplývá z meziročního srovnání (Tabulka: Přehled nákladů, výnosů a výsledek hospodaření z hlavní a doplňkové činnosti), došlo k nárůstu u mzdových nákladů (navýšení výkonů organizace) i ostatních nákladů z důvodu vysoké inflace. Náklady na opravy a udržování vykazují nárůst – realizovány plánované opravy většího rozsahu (podrobně v kapitole Péče o majetek) a náklady z drobného dlouhodobého majetku – mimo jiné pořízení šatních skříněk v budově obchodní akademie

Hodnocení výnosů z hlavní činnosti:

Výnosy z prodeje služeb meziročně vzrostly vlivem vyššího počtu stravovaných a zvýšení ceny za stravování studentů ve školní jídelně a ubytovaných studentů v domově mládeže. Výnosy z úroků vykazují opět při meziročním srovnání významný nárůst – dáno vyšším stavem na účtech organizace (příspěvky, včetně příspěvků na probíhající projekty) a úrokovou sazbou.

### 2.3.2. Výsledek hospodaření v doplňkové činnosti

Výsledek hospodaření v **doplňkové činnosti** v členění na jednotlivá střediska a celkem (Tabulka č. 6, Formulář EKO003):

(údaje v Kč)

	Náklady	Výnosy	VH
Závodní stravování	461 829,12	502 595,15	40 766,03
Hostinská činnost	2 377 051,23	2 560 236,24	183 185,01
Obchodní činnost včetně zprostředkování	1 066 555,51	1 114 217,57	47 662,06
Obráběčství	4 936,00	8 170,25	3 234,25
Pronájem majetku	1 598 761,32	2 069 389,06	470 627,74
Provozování sport. činností	789 229,03	1 489 982,55	700 753,52
Ubytovací služby	1 052 252,49	1 060 865,56	8 613,07
Vzdělávací kurzy	224 119,52	261 780,06	37 660,54
Školní firma v obl.reklamy a marketingu	15 790,01	0,00	-15 790,01

V doplňkové činnosti vykazuje organizace **zisk** ve výši **1 476 712,21 Kč**.



Hodnocení výnosů doplňkové činnosti:

Všechny výnosy doplňkové činnosti vykazují nárůst. Výnosy z prodeje služeb a výrobků a zboží závisí na počtu strážníků (stravování cizích klientů), počtu ubytovaných na domově mládeže (organizace poskytovala ubytování mimo jiné i ukrajinským občanům) a počtu studentů (tito ovlivňují výnosy školního bufetu). Nárůst uvedených výnosů je rovněž ovlivněn zvýšením cen jednotlivých produktů a služeb.

Organizace předpokládá setrvalý stav, pokud nenastanou nepředvídané okolnosti. Velmi výrazné snížení výnosů ze sportovních činností nastane při uzavření sportovní haly z důvodu rekonstrukce. Daň z příjmů se vztahuje na výnosy z úroků a výnosy z nájmu a prodeje služeb.

Výsledek hospodaření organizace v roce 2023 celkem: (údaje v Kč)

Výnosy celkem za organizaci	121 217 914,04
Náklady celkem za organizaci	121 033 114,15
Výsledek hospodaření celkem za organizaci	1 259 202,38

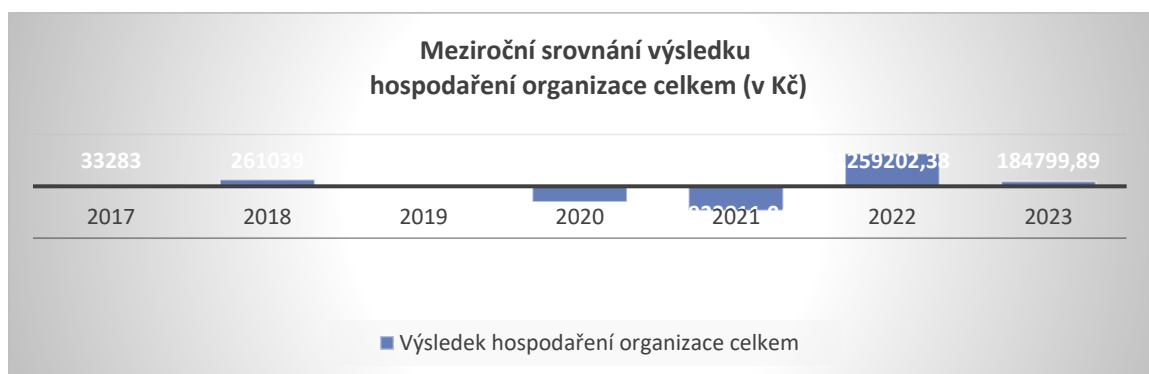

### 2.3.3. Informace o finančním krytí výsledku hospodaření

Organizace dosáhla v roce 2023 za celou organizaci zisk ve výši 184 799,89 Kč. Výsledek hospodaření je finančně plně krytý.

### 2.3.4. Návrh na rozdělení výsledku hospodaření do fondů organizace

Rozdělení zlepšeného výsledku hospodaření do peněžních fondů organizace schvaluje Rada Moravskoslezského kraje na základě návrhu organizace.

Organizace navrhl zřizovateli přidělit zisk v plné výši do Rezervního fondu z ostatních titulů

### Mzdové náklady, průměrný plat (Statistický výkaz P1 – 04)

Organizace má zřizovatelem stanoveny závazné ukazatele v oblasti mzdových prostředků a limitu počtu zaměstnanců. Výše těchto ukazatelů se odvíjí od dosažených výkonů organizace. Mzdové náklady hlavní činnosti jsou financovány ze státního rozpočtu (kapitoly MŠMT) a rozpočtu zřizovatele a jsou vždy po skončení roku předmětem finančního vypořádání se SR a rozpočtem zřizovatele. Jedná se o mzdové prostředky s ÚZ 33353, ÚZ 33086 a ÚZ 140.





Prostředky na platy a OON v členění na jednotlivá střediska v roce 2023: (údaje v Kč)

<b>ÚZ 33353</b>	Střední škola § 3122	Školní jídelna § 3141	Domov mládeže § 3147	Celkem
Prostředky na platy	53 123 951	2 980 569	2 542 638	58 647 158
<b>ÚZ 140</b>	Střední škola § 3122	Školní jídelna § 3142	Domov mládeže § 3147	Celkem
Prostředky na platy	242 415			242 415
<b>ÚZ 33086</b>	Střední škola § 3122	Školní jídelna § 3142	Domov mládeže § 3147	Celkem
Prostředky na platy ÚZ 33086	227 520			227 520

### 3.1. Počet zaměstnanců

Zřizovatel stanovil organizaci pro rok 2023 závazný ukazatel přepočtený počet zaměstnanců v hlavní činnosti ve výši **105,34**.

Skutečný přepočtený počet zaměstnanců hlavní činnosti je podle výkazu P1-04 ve výši 105,303. Organizace v roce 2023 dodržela závazný ukazatel „limit přepočteného počtu zaměstnanců“.

### 3.2. Zdroje financování

Pro financování mzdových prostředků hlavní činnosti organizace využívá příspěvky MŠMT a příspěvky zřizovatele, které jsou závaznými ukazateli a podléhají vyúčtování k 31. 12. příslušného roku.

Zdroje financování mezd v roce 2023 v hlavní činnosti:

ÚZ 33353:

- prostředky na platy 58 647 158 Kč
- zákonné odvody 19 822 386 Kč
- FKSP 1 172 943 Kč

ÚZ 140:

- prostředky na platy 242 415 Kč
- zákonné odvody 81 937 Kč
- FKSP 4 848 Kč

ÚZ 33086

- prostředky na platy 227 520 Kč





### 3.3. Průměrný plat

Rozbor hlavní činnosti organizace (podle jednotlivých středisek):

	pedagogičtí pracovníci	nepedagogičtí pracovníci
<b>střední škola</b>		
přepočtený počet zaměstnanců	73,6858	16,1393
objem vyplacených prostředků na platy (v Kč)	46 407 432	5 846 936
průměrný měsíční plat (v Kč)	52 483	30 190
<b>školní jídelna</b>		
přepočtený počet zaměstnanců		10,2019
objem vyplacených prostředků na platy (v Kč)		4 142 564
průměrný měsíční plat (v Kč)		33 838
<b>domov mládeže</b>		
přepočtený počet zaměstnanců	3,0000	2,2764
objem vyplacených prostředků na platy (v Kč)	1 650 544	599 682
průměrný měsíční plat (v Kč)	45 848	21 953

Meziroční vývoj průměrných měsíčních platů zaměstnanců organizace:

	2017	2018	2019	2020	2021	2022	2023
<b>střední škola</b>							
pedagogičtí pracovníci	31 830	35 632	40 615	45 746	49 468	51 178	52 483
nepedagogičtí pracovníci	16 996	19 137	21 758	25 417	27 425	26 958	30 190
<b>domov mládeže a školní jídelna</b>							
pedagogičtí pracovníci	29 307	33 168	37 979	39 474	40 244	43 403	45 848
nepedagogičtí pracovníci DM	15 166	17 755	16 630	20 046	18 886	21 065	21 953
nepedagogičtí pracovníci školní jídelna			20 337	23 508	26 447	29 628	33 838



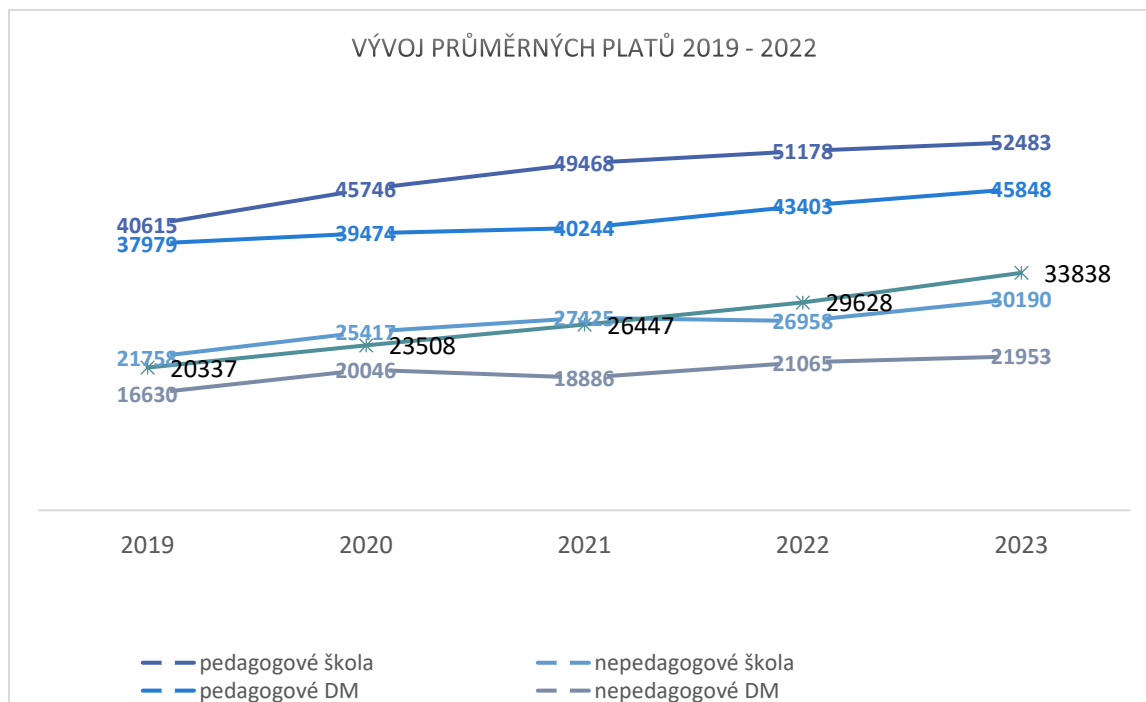

### 3.4. Zahraniční pracovní cesty

V roce 2023 se uskutečnily zahraniční pracovní cesty pedagogických pracovníků jako doprovod studentů v rámci jejich odborných stáží a pedagogických pracovníků v rámci odborných stáží prostřednictvím projektu Erasmus+ (náklady na cestovné včetně tuzemských pracovních cest 2 345 793,48 Kč).

### 4. Plnění plánu hospodaření – komentář

Tabulka č. 2 Přehled o plnění plánu hospodaření srovnává předpokládané náklady a výnosy finančního plánu sestavené v květnu sledovaného roku se skutečností.

Komentář nákladových a výnosových položek, u kterých je skutečnost rozdílná o +/- 10 % proti plánu: Jde o následující náklady a výnosy:

- Spotřeba materiálu: + 39,27 % - navýšení především z důvodu nárůstu cen potravin ve školní jídelně
- Spotřeba energií: - 37,97 % - snížení z důvodu nižších nákladů na vytápění a úsporám elektrické energie
- Prodané zboží: +56,32 – nárůst cen zboží ve školním bufetu (vliv inflace)
- Opravy a udržování: -14,07 – nižší rozsah realizovaných oprav
- Ostatní služby: + 61,08 % - navýšení cen dodavatelů
- Zákonné sociální náklady: - 41,05 % - nižší náklady na pojištění
- Cestovné: -52,71 % - menší počet studentů na zahraničních stážích projektu ERASMLUS+
- Náklady na reprezentaci + 100 % - nebylo rozpočtováno
- Jiné sociální náklady: + 131,42 % - vyšší než plánovaný nákup OOPP (školní dílny, jídelna)
- Jiné daně a poplatky: - 100 % - nebylo rozpočtováno
- Náklady z DDM + 285,45 % - nákup šatních skříněk v budově OA



- Daň z příjmů + 167,97 % - vyšší stav peněžních prostředků na účtech organizace (dotace na projekty) a vyšší úrokové sazby
- Výnosy z prodeje vlastních výrobků: -45,53 % - nižší objem prodaných vlastních výrobků ve školním bufetu
- Výnosy z prodeje služeb: + 58,20 % - větší počet studentů a ubytovaných v domově mládeže (max. využití ubytovací kapacity, vč. ukrajinských občanů)
- Výnosy z nájmu: +34,45 % - zvýšení ceny za poskytované služby
- Výnosy z prodaného zboží: +45,63 % - zvýšení ceny za prodané zboží ve školním bufetu
- Výnosy z prodeje materiálu: + 100 %: nevýznamná položka, nebylo rozpočtováno
- Čerpání fondů: - 90,84 % organizace oproti plánu realizovala veškeré akce reprodukce majetku z jiných zdrojů, bez použití FI
- Ostatní výnosy z činnosti + 100 % - nebylo rozpočtováno
- Úroky + 132,55 % vyšší stav peněžních prostředků na účtech organizace (prostředky probíhajících projektů), vyšší úrokové sazby
- Kurzové zisky + 100 % - nebylo rozpočtováno, souvisí s projekty ERASMUS+ (kurzy měn)

## 5. Péče o spravovaný majetek, investiční činnost, údržba a opravy majetku

Soupis nemovitého majetku:

Katastrální území 634824 Místek

číslo popisné	parcela	druh pozemku
Budovy:		
1598	161/1	zastavěná plocha a nádvoří
	161/2	zastavěná plocha a nádvoří
	161/3	zastavěná plocha a nádvoří
	161/4	zastavěná plocha a nádvoří
1639	161/5	zastavěná plocha a nádvoří
	161/6	zastavěná plocha a nádvoří
939	161/10	zastavěná plocha a nádvoří
123	183	zastavěná plocha a nádvoří
Pozemky:		
1598	161/7	ostatní plocha
1598	161/8	ostatní plocha
1598	161/14	ostatní plocha
123	184	ostatní plocha
123	185	ostatní plocha

V průběhu roku 2023 proběhly na svěřeném majetku především tyto akce, které byly hrazeny z vlastních zdrojů a sponzorských darů:

- **Leden**
  - Zjišťování závad, elektroopravy, práce z vysokozdvížné plošiny a lešení. Náklady 25 513,- Kč
  - Vytvoření napájecího bodu pro připojení mobilního stanu. Náklady 2 200,- Kč bez DPH
- **Únor**
  - Projekt TPA – zhotovení projektové dokumentace. Náklady 84 700,- Kč (hrazeno z projektu TPA – Inovační centrum pro transformaci vzdělávání)



- **Březen**
  - Odvoz velkoobjemového odpadu (nábytek) – domov mládeže. Náklady 10 288,- bez DPH
- **Duben**
  - Oprava osvětlení ve sportovní hale. Náklady 49 989,- Kč
  - Výměna elektroměru – domov mládeže. Náklady 3 790,- Kč
- **Květen**
  - Servis malotraktoru - SPŠ. Náklady 14 051,- Kč
  - Seřízení oken a dveří – domov mládeže. Náklady 53 231,- Kč bez DPH
  - Projekt TPA – výkon inženýrské činnosti. Náklady 36 300,- Kč (hrazeno z projektu TPA – Inovační centrum pro transformaci vzdělávání)
- **Červen**
  - Projekt TPA – školní firma. Náklady 301 351,- Kč (hrazeno z projektu TPA – Inovační centrum pro transformaci vzdělávání)
- **Červenec**
  - Výměna PVC – šatny OA. Náklady 422 560,- Kč
  - Výměna vodovodního potrubí – Domov mládeže. Náklady 244 227,- Kč
- **Srpen**
  - Kontrola plynových rozvodů z důvodu úniku. Náklady 1 053,- Kč
  - Vybavení učebny TPA nábytkem. Náklady 484 059,- Kč (hrazeno z projektu TPA – Inovační centrum pro transformaci vzdělávání)
  - Rekonstrukce auly, fakturace za červenec. Náklady 124 160,- Kč (hrazeno z rozpočtu MSK)
  - Projekt TPA – výkon koordinátora BOZP. Náklady 24 200,- Kč (hrazeno z projektu TPA – Inovační centrum pro transformaci vzdělávání)
  - Projekt TPA – výkon inženýrské činnosti. Náklady 65 340,- Kč (hrazeno z projektu TPA – Inovační centrum pro transformaci vzdělávání)
- **Září**
  - Výměna vodovodního potrubí – Obchodní akademie. Náklady 432 229,- Kč
  - Rekonstrukce auly, fakturace za srpen. Náklady 384 790,- Kč (hrazeno z rozpočtu MSK)
  - Projekt TPA – výkon autorského dozoru. Náklady 24 200,- Kč (hrazeno z projektu TPA – Inovační centrum pro transformaci vzdělávání)
  - Projekt TPA – provedení stavební části. Náklady 1 821 444,- Kč (hrazeno z projektu TPA – Inovační centrum pro transformaci vzdělávání)
  - Projekt TPA – školní firma. Náklady 33 657,- Kč (hrazeno z projektu TPA – Inovační centrum pro transformaci vzdělávání)
- **Říjen**
  - Rekonstrukce auly, fakturace za září. Náklady 673 678,- Kč (hrazeno z rozpočtu MSK)
  - Kontrola systému vytápění. Náklady 31 450,- Kč
  - Projekt TPA – školní firma. Náklady 92 690,- Kč (hrazeno z projektu TPA – Inovační centrum pro transformaci vzdělávání)
- **Listopad**
  - Rekonstrukce auly, fakturace za říjen. Náklady 2 687 503,- Kč (hrazeno z rozpočtu MSK)
  - Malování. Náklady 40 240,- Kč
  - Pronájem plošiny – zednické opravy OA, čištění okapů SPŠ. Náklady 11 920,- bez DPH
  - Elektroopravy – SPŠ. Náklady 26 772,- Kč
- **Prosinec**
  - Rekonstrukce auly – autorský dozor. Náklady 15 000,- Kč bez DPH (hrazeno z rozpočtu MSK)
  - Výměna osvětlení – prodej stravenek. Náklady 3 630,- Kč bez DPH



- Oprava elektrorozvodů vytápění – aula. Náklady 3 600,- Kč bez DPH
- **2023**
  - servis a revize hasicích přístrojů, hydrantů, výtahů, komínů, tlakových nádob, EZS a elektrických pevných i přenosných zařízení v průběhu roku. Celkové náklady činily 154 423,- Kč.
- **2023**
  - běžná údržba a opravy menšího rozsahu

#### Pojistné události:

V průběhu roku 2023 nedošlo k pojistným událostem na nemovitém majetku a vozidlech.

#### 5.1. Informace o inventarizaci majetku

Inventarizace majetku a závazků v roce 2023 proběhla ke dni řádné účetní závěrky, tj. k 31. 12. 2023 na základě vnitřní směrnice o inventarizaci, příkazu ředitele a plánu inventarizačních prací.

Na základě provedených fyzických a dokladových inventur **nebyl zjištěn rozdíl** mezi skutečným a účetním stavem majetku a závazků organizace.

#### 5.2. Informace o pronájmech a výpůjčkách

Nevyužité nebytové prostory jsou pronajímány jako kancelářské, skladovací, parkovací a jiné plochy. Smlouvy uzavřené na více než jeden rok byly sepsány před datem vzniku příspěvkové organizace, popřípadě schváleny radou MS kraje. Ostatní smlouvy jsou uzavírány vždy na dobu maximálně jednoho roku. V případě dalšího pronájmu jsou ceny aktualizovány. Ceny pronájmu byly srovnány s cenami v místě obvyklými:

<https://www.sreality.cz/detail/pronajem/komercni/kancelare/frydek-mistek-mistek-17--listopadu/1516488012#img=4>

#### 6. Vyhodnocení přínosu doplňkové činnosti

Doplňková činnost organizace je vymezena ve zřizovací listině. Na základě zřizovací listiny je organizace oprávněna provozovat doplňkovou činnost v těchto okruzích:

- pořádání rekvalifikačních kurzů, vzdělávacích kurzů a odborného školení včetně zprostředkování,
- hostinská činnost,
- ubytovací služby,
- zámečnictví,
- obráběčství,
- obchodní činnost včetně zprostředkování,
- provozování tělovýchovných a sportovních zařízení a organizování sportovních činností,
- závodní stravování zaměstnanců právnických osob vykonávajících činnost škol a školských zařízení zřízených krajem obcí nebo svazkem obcí,
- pronájem majetku,
- zámečnictví,
- mimoškolní výchova a vzdělávání, výchovné, relaxační, zotavovací akce a sportovní kurzy
- školní firma v oblasti reklamy a marketingu



V roce 2023 organizace reálně provozovala tyto okruhy doplňkové činnosti:

- pronájem majetku,
- ubytovací služby,
- závodní stravování zaměstnanců právnických osob vykonávajících činnost škol a školských zařízení zřízených krajem, obcí nebo svazkem obcí,
- hostinská činnost,
- provozování tělovýchovných a sportovních zařízení a organizování sportovních činností,
- obchodní činnost včetně zprostředkování,
- obráběčství,
- vzdělávací kurzy
- školní firma v oblasti reklamy a marketingu

Ostatní okruhy doplňkové činnosti vymezené ve zřizovací listině organizace v roce 2023 organizace neprovozovala.

Doplňková činnost se podílí na hospodaření organizace tím, že nese dlouhodobě významnou část nákladů (energie, úklidové služby, ostraha majetku, odpisy dlouhodobého majetku atd.), které by organizace hradila téměř ve stejném rozsahu i při absenci doplňkové činnosti. Doplňková činnost využívá ve své činnosti volné kapacity organizace.

Podrobný rozbor nákladů a výnosů doplňkové činnosti organizace“ a jejich meziroční srovnání podávají **Tabulka č. 1 Přehled nákladů, výnosů a výsledek hospodaření z hlavní a doplňkové činnosti** a **Tabulka č. 6 Doplňková činnost dle jednotlivých okruhů – Formulář EKO003**

Rozbor hospodaření doplňkové činnosti provozované v roce 2023:

Přehled výnosů doplňkové činnosti v členění na jednotlivá střediska a celkem (údaje v Kč)

Výnosy	Nájem	Sportovní činnost	Ubytovací služby	Závodní stravován	Prodej zboží	Vzdělávací	Obráběčství	Školní firma
vlastní výrobky							8 170	
Tržby z prodeje	688 028		1 060 866	3 050 831	23 041	261 780		
Výnosy z nájmu	1 381 361	1 489 983						
Tržby za zboží				12 000	1 091 176			
<b>Celkem</b>	<b>2 069 389</b>	<b>1 489 983</b>	<b>1 060 866</b>	<b>3 062 831</b>	<b>1 114 218</b>	<b>261 780</b>	<b>8 170</b>	<b>0</b>



Přehled nákladů doplňkové činnosti v členění na jednotlivá střediska a celkem (údaje v Kč):

Náklady	Nájem	Sportovní činnost	Ubytovací služby	Hostinská činnost a závodní stravování	Prodej zboží	Obrábění	Vzdělávací kurzy	Školní firma	Celkem
Spotřeba materiálu	10 589	14 161	35 212	1 296 876	1 814			4 434	1 363 087
Spotřeba energie	702 903	298 985	593 501	195 638	2 325				1 793 351
Prodané zboží					927 157				927 157
Opravy a udržování	3 790	30 243	148 729	13 616					196 378
Cestovné							1 644		
Ostatní služby	170 599	132 142	165 719	153 109	24 635		133 601	1 773	781 578
Mzdové náklady	519 724	216 006		735 072	99 600	4 936	85 200		1 660 538
Soc.a zdravotní pojištění a soc. náklady	181 174	43 725	1 004	308 510	3 642		3 675		541 729
Ostatní daně a poplatky			3 480						3 480
Ostatní náklady									0
Náklady z DDM				37 676				9 583	47 259
Odpisy DM			98 577	71 765					170 342
Daň z příjmů	9 982	53 966	6 031	26 619	7 382				103 980
Celkem náklady	1 598 761	789 229	1 052 252	2 838 880	1 066 556	4 936	224 120	15 790	7 590 524

Výsledek hospodaření v **doplňkové činnosti** v členění na jednotlivá střediska a celkem (Formulář EKO003):

(údaje v Kč)

	Výnosy	Náklady	VH
Pronájem	2 069 389,06	1 568 761,32	470 627,74
Provozování tělovýchovných zařízení	1 489 982,55	789 229,03	700 753,52
Ubytovací služby	1 060 865,56	1 052 252,49	8 613,07
Závodní stravování	502 595,15	461 829,12	40 766,03
Hostinská činnost	2 560 236,24	2 377 051,23	183 185,01
Obchodní činnost vč. zprostředkování	1 114 217,57	1 060 555,51	47 662,06
Vzdělávací kurzy	261 780,06	224 119,52	37 660,54
Obráběčství	8 170,25	4 936	3 234,25
Šk. firma v oblasti reklamy a marketin		15 790,01	-15 790,01
VH celkem za doplňkovou činnost	9 067 236,44	7 590 524,23	1 476 712,21





Výsledek hospodaření doplňkové činnosti je výrazně ovlivněn zvýšením výnosů ve všech oblastech doplňkové činnosti jako důsledku navýšení cen za poskytované služby, zboží a produkty. Organizace využívá k provozování veškerých doplňkových činností co nejefektivněji volné kapacity (prostor k nájmu, využití sportovišť, ubytovacích prostor – včetně ubytování ukrajinských občanů).

Organizace předpokládá v následujícím období setrvalý stav. Významnější snížení výnosů předpokládá v období rekonstrukce sportovní haly.

## 7. Peněžní fondy – stav, tvorba a krytí

V souladu s platnými právními normami vytváří a naplňuje organizace tyto peněžní fondy:

- investiční fond
- fond kulturních a sociálních potřeb
- fond odměn
- rezervní fond

Tvorbu a čerpání, konečné stavy a výši krytí uvedených fondů v roce 2023 podrobně ukazuje **Formulář EKO007 Tvorba a použití peněžních fondů**

### 7.1. Fond investic

Zdroje fondu byly tvořeny (v Kč):

- |  |               |
|--|---------------|
| • zůstatek předcházejícího období      | 5 259 991,69  |
| • investiční příspěvky ze SF           |               |
| • příděl z odpisů dlouhodobého majetku | 2 884 108,00  |
| • investiční příspěvek zřizovatele     | 11 580 406,95 |
| • ostatní tvorba fondu                 | 3 640 300,00  |

Čerpání fondu (v Kč):

- |                   |               |
|-------------------|---------------|
| • investiční akce | 16 460 857,00 |
|-------------------|---------------|

Zůstatek fondu k 31. 12. 2023 činí **3 050 504,10 Kč**.

Fond je finančně krytý.

Údaje uvedené v Tabulce EKO007 nesouhlasí s údaji uvedenými ve sestavě FaMa+ z důvodu provedené opravy tvorby a čerpání fondu v roce 2022 (oprava z roku 2022 byla provedena v lednu 2023).

### 7.2. Fond kulturních a sociálních potřeb

Zdroje fondu byly tvořeny (v Kč):

- |                                     |              |
|-------------------------------------|--------------|
| • zůstatek z předcházejícího období | 394 427,96   |
| • základní příděl                   | 1 224 608,70 |

Čerpání fondu (v Kč):

- |   |            |
|---|------------|
| • stravování zaměstnanců                            | 271 669,00 |
| • peněžní a nepeněžní dary (dle kolektivní smlouvy) | 87 668,00  |
| • penzijní připojištění                             | 536 000,00 |
| • ostatní použití                                   | 193 549,46 |
| • rekreace  | 129 806,00 |

Zůstatek fondu k 31. 12. 2023 činí **400 344,20 Kč**, finanční krytí v plné výši.

### 7.3. Fond odměn

Zdroje fondu byly tvořeny (v Kč):

- |   |            |
|---|------------|
| • zůstatek z předcházejícího období         | 254 316,75 |
| • příděl ze zlepšeného výsledku hospodaření | 0,00       |





Čerpání fondu (v Kč):

- na překročení limitu prostředků na platy 0,00

Zůstatek fondu k 31. 12. 2023 činí **254 316,75 Kč**, finanční krytí v plné výši.

#### 7.4. Rezervní fond

V souladu se Zásadami vztahů orgánů kraje k příspěvkovým organizacím, které byly zřízeny krajem nebo byly na kraj převedeny zvláštním zákonem, je účtování o rezervním fondu vedeno na dvou účtech:

- rezervní fond ze zlepšeného výsledku hospodaření
- rezervní fond z ostatních titulů

Rezervní fond ze zlepšeného výsledku hospodaření (413):

Zdroje fondu byly tvořeny (v Kč):

- zůstatek z předcházejícího období 0,00
- přiděl ze zlepšeného výsledku hospodaření 1 015 197,30

Čerpání fondu (v Kč):

- úhrada zhoršeného výsledku hospodaření 0,00

Zůstatek fondu k 31. 12. 2023 činí **1 015 197,30 Kč**, zůstatek je plně finančně krytý.

Rezervní fond z ostatních titulů (414):

Zdroje fondu byly tvořeny (v Kč):

- zůstatek z předcházejícího období 746 143,56
- účelové peněžní dary 117 779,00
- neúčelové peněžní dary 73 500,00

Čerpání fondu (v Kč):

- čerpání darů 211 519,60

Zůstatek fondu k 31. 12. 2023 činí **725 902,96 Kč**, finanční krytí v plné výši.

## 8. Pohledávky

K 31. 12. 2023 vykazovala organizace krátkodobé pohledávky ve výši 18 126 516,49 Kč. Pohledávka ve výši 16 604 612,13 Kč představuje dohadnou položku aktivní, souvisí s poskytováním a čerpáním prostředků určených ke krytí nákladů na schválené probíhající projekty organizace. Ostatní pohledávky vyplývají z běžné činnosti organizace. Vznikají na základě zaplacených zálohových faktur (teplo, teplá voda, elektrická energie apod.), pohledávky za dosud neuhrazený nájem, stravování a ubytování na domově mládeže.

Na pohledávku ve výši 39 608,43 Kč vůči firmě KEVEMONT s.r.o., IČ 28603753 bylo zastaveno exekuční řízení pro nedostatečnost majetku žalovaného. Pohledávka bude navržena k odpisu jako nedobytná pohledávka, případně, že organizace bude předpokládat zlepšený výsledek hospodaření.

Dlouhodobé pohledávky organizace nevykazuje.

Stav pohledávek po době splatnosti ukazuje formulář EKO002.

## 9. Závazky

Krátkodobé závazky organizace k 31. 12. 2023 byly ve výši 18 704 439,41 Kč. Největší část představují závazky k zaměstnancům a institucím vyplývající z pracovně právních vztahů organizace (7 266 898 Kč), a dosud neuhrazené faktury dodavatelům (3 223 815,41 Kč). Organizace nevykazuje závazky po splatnosti. Výnosy příštích období jsou ve výši 799 373,54 Kč a souvisejí především s projekty Erasmus+. Krátkodobé přijaté zálohy na transfery činily 7 488 048,46 Kč.



Dlouhodobé závazky organizace činily k 31. 12. 2023 částku 18 597 076,89 Kč, dlouhodobé přijaté zálohy na transfery činily 15 382 076,89 Kč a dlouhodobá návratná finanční výpomoc (projekt TPA) činila 3 215 000 Kč.

Stav závazků po době splatnosti ukazuje Formulář EKO002.

#### D) VÝSLEDKY KONTROL

V roce 2023 neprobíhaly v organizaci žádné kontroly.

#### E) VYHODNOCENÍ PLNĚNÍ POVINNÉHO PODÍLU DLE ZÁKONA Č. 435/2004 SB., O ZAMĚSTNANOSTI, VE ZNĚNÍ POZDĚJŠÍCH PŘEDPISŮ

V roce 2023 uhradila organizace uhradila 6 365,00 Kč dle zákona č. 435/2004 Sb., o zaměstnanosti. Údaje jsou součástí Přílohy k této Zprávě

#### F) POSKYTOVÁNÍ INFORMACÍ PODLE ZÁKONA Č. 106/1999 SB., O SVOBODNÉM PŘÍSTUPU K INFORMACÍM, VE ZNĚNÍ POZDĚJŠÍCH PŘEDPISŮ

Zveřejnění povinných informací je vydáno na základě pokynu Ministerstva školství, mládeže a tělovýchovy, č.j. 31479/99-14, k zajištění úkolů vyplývajících ze **zákona č. 106/1999 Sb., o svobodném přístupu k informacím**, ve znění pozdějších předpisů

Na základě zákona č. 106/1999 Sb., o svobodném přístupu k informacím provádí vyřizování žádostí o poskytnutí informací a vyřizování stížností, oznámení a podnětů ředitel školy, v případě jeho nepřítomnosti zástupci ředitele. Ředitel školy dále pověřil p. Kateřinu Otáhalovou, sekretářku školy, k přijímání a evidenci žádostí o poskytnutí informací a stížností, podnětů a oznámení.

V roce 2023 **nebyla** poskytnuta žádná informace podle **zákona č. 106/1999 Sb., o svobodném přístupu k informacím**, ve znění pozdějších předpisů na základě písemné ani ústní žádosti.

#### G) INFORMACE O TERMÍNU A ZPŮSOBU SEZNÁMENÍ ZAMĚSTNANCŮ PŘÍSPĚVKOVÉ ORGANIZACE SE ZPRÁVOU O ČINNOSTI A ÚDAJ O PROJEDNÁNÍ ŠKOLSKOU RADOU

Zpráva o činnosti a plnění úkolů příspěvkové organizace za rok 2023 bude Školskou radou při Střední průmyslové škole, Obchodní akademii a Jazykové škole s právem státní jazykové zkoušky, Frýdek-Místek, p. o. projednána na zasedání školské rady 9. 4. 2024.

Zaměstnanci budou se Zprávou seznámeni na provozní poradě zaměstnanců v dubnovém termínu. Mimoto je Zpráva umístěna na internetových stránkách organizace.

#### H) INFORMACE O ZÁVODNÍM STRAVOVÁNÍ ZAMĚSTNANCŮ ORGANIZACE

Závodní stravování zaměstnanců zajišťuje organizace ve vlastním stravovacím zařízení (školní jídelna při SPŠ, OA a JŠ s právem státní jazykové zkoušky, Frýdek-Místek)

Kalkulace nákladů v roce 2023:

Náklady na potraviny	45,00 Kč
Cena bez DPH	45,00 Kč
DPH 10 %	4,50 Kč
Cena včetně DPH	49,50 Kč
Zaokrouhlení	0,50 Kč



Příspěvek z FKSP	17,00 Kč
Náklady organizace	50,00 Kč
Úhrada zaměstnancem	33,00 Kč

Během vedlejších prázdnin se zaměstnanci stravují ve vlastním stravovacím zařízení organizace.  
O hlavních prázdninách je zajištěn provoz školní jídelny pouze v měsíci srpnu.

#### I) TABULKOVÁ ČÁST VČETNĚ FINANČNÍCH VÝKAZŮ

Tabulka č. 1 Přehled nákladů, výnosů a výsledek hospodaření z hlavní a doplňkové činnosti

Tabulka č. 2 Přehled o plnění plánu hospodaření

Tabulka č. 3 Tvorba a použití peněžních fondů (Formulář EKO007)

Tabulka č. 4 nahrazuje ji výkaz P1-04

Tabulka č. 5 Stav pohledávek a závazků po lhůtě splatnosti (Formulář EKO002)

Tabulka č. 6 Doplňková činnost dle jednotlivých okruhů (Formulář EKO003)

Výsledek hospodaření vč. rozdělení do fondů za rok 2023 (SK415)

Výkaz zisku a ztráty příspěvkové organizace k 31. 12. 2023

Rozvaha příspěvkové organizace k 31. 12. 2023

Příloha k 31. 12. 2023

Oznámení o plnění povinného podílu osob se zdravotním postižením na celkovém počtu zaměstnanců

