



**STŘEDNÍ PRŮMYSLOVÁ ŠKOLA
OBCHODNÍ AKADEMIE
JAZYKOVÁ ŠKOLA
FRÝDEK-MÍSTEK**

ZPRÁVA O ČINNOSTI A PLNĚNÍ ÚKOLŮ PŘÍSPĚVKOVÉ ORGANIZACE ZA ROK 2022



Příspěvková organizace
Moravskoslezského kraje



**STŘEDNÍ PRŮMYSLOVÁ ŠKOLA, OBCHODNÍ AKADEMIE
A JAZYKOVÁ ŠKOLA S PRÁVEM STÁTNÍ JAZYKOVÉ ZKOUŠKY,
FRÝDEK-MÍSTEK, PŘÍSPĚVKOVÁ ORGANIZACE**

| 28. ŘÍJNA 1598, 73801 FRÝDEK-MÍSTEK

„Zprávu o činnosti a plnění úkolů příspěvkové organizace“ Střední průmyslová škola, Obchodní akademie a Jazyková škola s právem státní jazykové zkoušky, Frýdek, příspěvková organizace za rok 2022 předkládá:

Ve Frýdku-Místku 31. 3. 2023

Mgr. Martin Tobiáš, ředitel



OSNOVA

- A) ZÁKLADNÍ ÚDAJE O ORGANIZACI
 - 1. Základní údaje (název, sídlo, účel zřízení)
 - 2. Zaměření školy
 - 3. Organizační struktura
 - 4. Informace o studijních oborech a počtech studentů – střední škola, jazyková škola
 - 5. Školní jídelna
 - 6. Domov mládeže
 - 7. Informace o počtech zaměstnanců
- B) VYHODNOCENÍ PLNĚNÍ ÚKOLŮ, PRO KTERÉ BYLA PŘÍSPĚVKOVÁ ORGANIZACE ZŘÍZENÁ
- C) ROZBOR HOSPODAŘENÍ PŘÍSPĚVKOVÉ ORGANIZACE
 - 1. Výnosy, náklady a výsledek hospodaření, návrh na rozdělení zlepšeného výsledku hospodaření Tabulka č. 1 Přílohy, SK 415
 - 2. Čerpání účelových dotací v členění podle jednotlivých poskytovatelů a účelových znaků včetně vyhodnocení jejich čerpání
 - 2.1. Výnosy v hlavní činnosti v členění na státní rozpočet, rozpočet zřizovatele, další poskytnuté dotace dle jednotlivých účelových znaků včetně vyhodnocení jejich čerpání
 - 2.2. Náklady v hlavní činnosti
 - 2.3. Výsledek hospodaření
 - 2.3.1. Výsledek hospodaření v hlavní činnosti
 - 2.3.2. Výsledek hospodaření v doplňkové činnosti
 - 2.3.3. Informace o finančním krytí výsledku hospodaření
 - 2.3.4. Návrh na rozdělení výsledku hospodaření do fondů organizace
 - 3. Mzdové náklady, průměrný plat (Tabulka č. 4 Přílohy)
 - 3.1. Počet zaměstnanců
 - 3.2. Zdroje financování
 - 3.3. Průměrný plat
 - 4. Plnění plánu hospodaření – komentář (k Tabulce č. 2 Přílohy)
 - 4.1. Zahraniční pracovní cesty
 - 5. Péče o spravovaný majetek
 - 5.1. Informace o nemovitém majetku předaném organizaci k hospodaření
 - 5.2. Informace o investiční činnosti, opravách a údržbě
 - 5.3. Informace o pojištění majetku a pojistných událostech
 - 5.4. Informace o inventarizaci majetku
 - 5.5. Informace o pronájmech a výpůjčkách
 - 6. Vyhodnocení přínosu doplňkové činnosti (k Tabulce č. 6 Přílohy)
 - 7. Peněžní fondy – stav, tvorba a krytí
 - 7.1. Investiční fond
 - 7.2. Fond kulturních a sociálních potřeb
 - 7.3. Fond odměn
 - 7.4. Rezervní fond
 - 8. Pohledávky (Tabulka č. 5 Přílohy)
 - 9. Závazky (Tabulka č. 5 Přílohy)



- D) VÝSLEDKY KONTROL
- E) VYHODNOCENÍ PLNĚNÍ POVINNÉHO PODÍLU DLE ZÁKONA Č. 435/2004 SB., O ZAMĚSTNANOSTI, VE ZNĚNÍ POZDĚJŠÍCH PŘEDPISŮ
- F) POSKYTOVÁNÍ INFORMACÍ PODLE ZÁKONA Č. 106/1999 SB., O SVOBODNÉM PŘÍSTUPU K INFORMACÍM, VE ZNĚNÍ POZDĚJŠÍCH PŘEDPISŮ
- G) INFORMACE O TERMÍNU A ZPŮSOBU SEZNÁMENÍ ZAMĚSTNANCŮ PŘÍSPĚVKOVÉ ORGANIZACE SE ZPRÁVOU O ČINNOSTI A ÚDAJ O PROJEDNÁNÍ ŠKOLSKOU RADOU
- H) INFORMACE O ZÁVODNÍM STRAVOVÁNÍ ZAMĚSTNANCŮ ORGANIZACE
- I) TABULKOVÁ ČÁST VČETNĚ FINANČNÍCH

Tabulka č. 1 Přehled nákladů, výnosů a výsledek hospodaření z hlavní a doplňkové činnosti

Tabulka č. 2 Přehled o plnění plánu hospodaření

Tabulka č. 3 Tvorba a použití peněžních fondů (Formulář EKO007)

Tabulka č. 4 nahrazuje ji výkaz P1-04

Tabulka č. 5 Stav pohledávek a závazků po lhůtě splatnosti (Formulář EKO002)

Tabulka č. 6 Doplňková činnost dle jednotlivých okruhů (Formulář EKO003)

Výkaz zisku a ztráty příspěvkové organizace k 31. 12. 2022

Rozvaha příspěvkové organizace k 31. 12. 2022

Příloha k 31. 12. 2022

Oznámení o plnění povinného podílu osob se zdravotním postižením na celkovém počtu zaměstnanců



A) ZÁKLADNÍ ÚDAJE O ORGANIZACI

1. Základní informace

Název organizace:	Střední průmyslová škola, Obchodní akademie a Jazyková škola s právem státní jazykové zkoušky, Frýdek-Místek, příspěvková organizace
Právní forma:	příspěvková organizace
Zřizovatel:	Moravskoslezský kraj, 28. října 117, 702 17 Ostrava, IČ: 70890692
Způsob zřízení:	funkce zřizovatele přešla na Moravskoslezský kraj, 28. října 117, 702 17 Ostrava v souladu s ustanovením § 2 zákona č. 157/2000 Sb., o přechodu některých věcí, práv a závazků z majetku České republiky do majetku krajů, v platném znění, ke dni 1. října 2001
Sídlo organizace:	28. října 1598, 738 01 Frýdek-Místek
IČO:	00601381
DIČ:	CZ00601381
IZO:	600016323
Telefon:	558 406 111
e-mail:	skola@pojfm.cz
internetové stránky:	www.pojfm.cz

2. Zaměření školy

Hlavní účel a předmět činnosti organizace je vymezen ve zřizovací listině (ZL/268/2001). Předmět činnosti odpovídající **hlavnímu účelu** podle zřizovací listiny:

- poskytuje střední vzdělání s maturitní zkouškou,
- poskytuje jazykové vzdělání v cizích jazycích,
- může poskytovat jazykové vzdělání ukončené státní jazykovou zkouškou,
- poskytuje žákům středních škol a studentům vyšších odborných škol ubytování, výchovně vzdělávací činnost navazující na výchovně vzdělávací činnost středních škol a vyšších odborných škol, zajišťuje těmto žákům a studentům školní stravování, v případě hodném zvláštního zřetele může být do domova mládeže umístěn i žák druhého stupně základní školy, vede žáky a studenty k plnohodnotnému využívání volného času formou zájmových činností,
- zabezpečuje stravování žáků a studentů

3. Organizační struktura

Organizace sdružuje části:

- střední odborná škola – vyučování probíhá ve dvou od sebe vzdálených budovách
- jazyková škola
- školní jídelna
- domov mládeže



Statutárním orgánem organizace je ředitel, jmenovaný radou kraje. Ředitel jedná jménem organizace navenek samostatně a je odpovědný radě kraje za činnost organizace. Při své činnosti je povinen postupovat v souladu s obecně závaznými předpisy, s vnitřními právními předpisy kraje a jeho vnitřními organizačními předpisy.

Ředitel v rámci svých pravomocí pro zajištění řádného chodu organizace jmenoval vedoucí pracovníky.

Vedoucí a hospodářští pracovníci			
Funkce	Jméno	telefon	e-mail
Ředitel	Mgr. Martin Tobiáš	558 406 211	tobiasm@pojfm.cz
zástupci ředitele	Ing. Tamara Fajkusová Mgr. Petr Volník, statutární zástupce	558 406 320 558 406 213	fajkusovat@pojfm.cz volnikp@pojfm.cz
vedoucí jazykové školy	Mgr. Marcela Lukovská	558 406 233	lukovskam@pojfm.cz
vedoucí školní jídelny	Lucie Makúchová	558 406 287	makuchoval@pojfm.cz
vedoucí vychovatel DM	Mgr. Richard Mohyla, PhDr.	558 406 281	mohylar@pojfm.cz
ekonom	Ing. Jarmila Guňková	558 406 214	gunkovaj@pojfm.cz
hlavní účetní	Jana Kučerová	558 406 242	kucerovaj@pojfm.cz

Organizační schéma školy je následující:



Sřední průmyslová škola, Obchodní akademie a Jazyková škola s právem státní jazykové zkoušky, Frýdek-Místek, příspěvková organizace

Organizační schéma

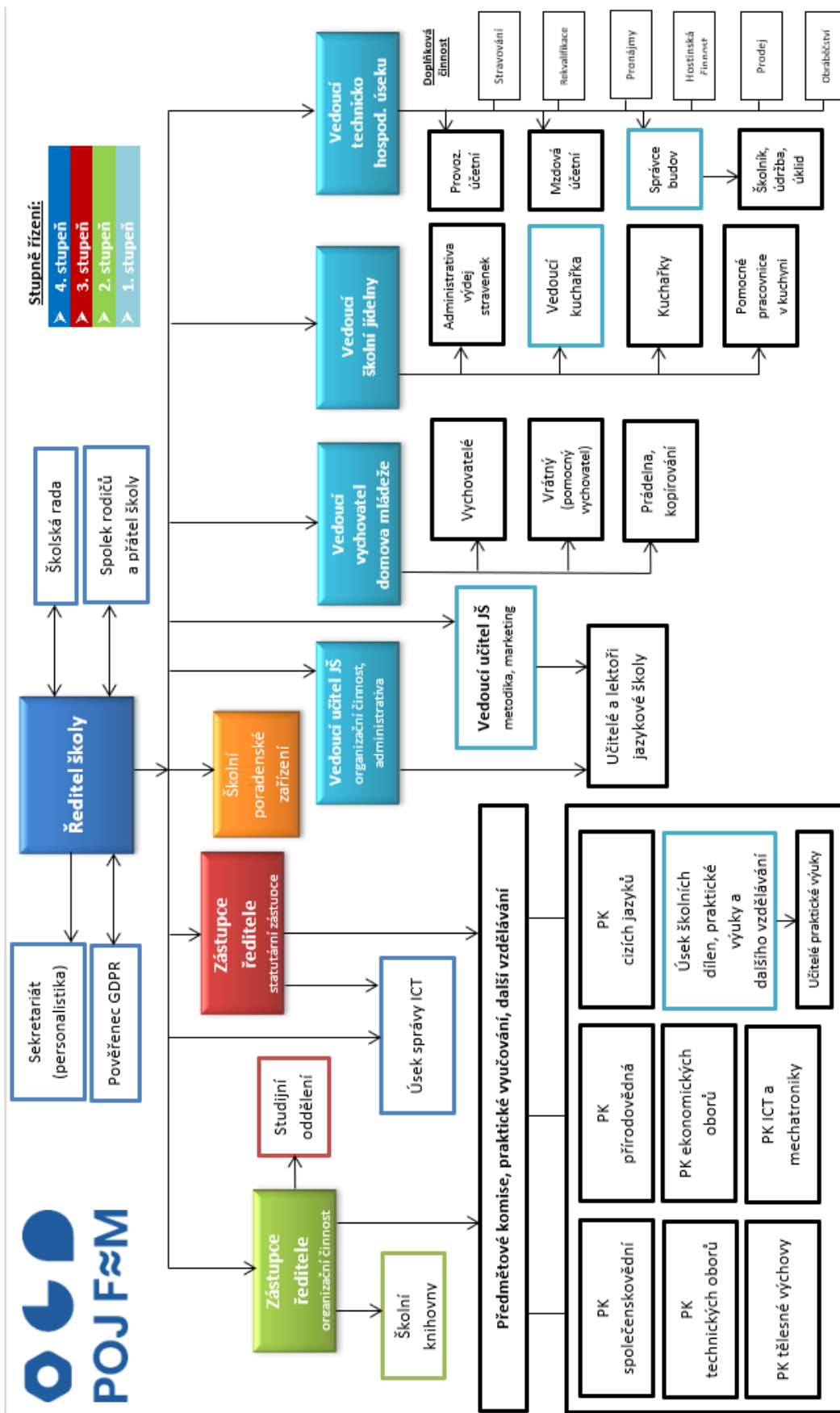

Mgr. Martin Tobiáš, ředitel

1. 8. 2019 (s účinností od 1. 8. 2019)



4. Informace o studijních oborech a počtech studentů – střední škola, jazyková škola

Podle zařazení do Rejstříku škol a školských zařízení vyučuje Střední průmyslová škola, Obchodní akademie a jazyková škola s právem státní jazykové zkoušky, Frýdek-Místek, příspěvková organizace studenty v oborech čtyřletého denního studia ukončeného maturitní zkouškou.

Celková kapacita organizace je podle zařazení do Rejstříku škol a školských zařízení **1 480** studentů (SPŠ a OA) a **600** studentů (jazyková škola).

Studijní obory - střední škola:

18-20-M/01	INFORMAČNÍ TECHNOLOGIE, čtyřleté denní studium ukončené maturitní zkouškou
23-41-M/01	STROJÍRENSTVÍ, čtyřleté denní studium ukončené maturitní zkouškou
36-45-M/01	TECHNICKÁ ZAŘÍZENÍ BUDOV, čtyřleté denní studium ukončené maturitní zkouškou
63-42-M/02	OBCHODNÍ AKADEMIE, čtyřleté denní studium ukončené maturitní zkouškou
68-43-M/01	VEŘEJNOSPRAVNÍ ČINNOST, čtyřleté denní studium ukončené maturitní zkouškou
78-42-M/01	TECHNICKÉ LYCEUM, čtyřleté denní studium ukončené maturitní zkouškou
78-42-M/02	EKONOMICKÉ LYCEUM, čtyřleté denní studium ukončené maturitní zkouškou



Počty studentů jednotlivých oborů v roce 2022 a srovnání přepočteného počtu studentů za období 2017 – 2022:

Ročník	Obor studia	k 1.9. 2021	k 1.9.2022	Celkem 2022	Celkem 2021	Celkem 2020	Celkem 2019	Celkem 2018	Celkem 2017
		celkem/ dívky	celkem/ dívky	(přepočtený stav)	(přepočtený počet)	(přepočtený počet)	(přepočtený stav)	(přepočtený počet)	(přepočtený počet)
1.	Strojírenství	50/2	47/0	49,00	55,33	49,33	44,67	42,00	62,00
	Informační technologie	30/1	30/4	30,00	37,33	38,33	29,66	28,00	30,67
	Technická zařízení budov	31/1	28/2	30,00	17,67	13,67	16,33	18,33	18,00
	Technické lyceum	24/4	24/4	24,00	8,00	5,33	0,00	4,00	18,00
	Obchodní akademie	29/19	31/22	26,33	29,67	29,67	42,00	47,33	37,00
	Ekonomické lyceum	32/24	31/22	31,67	31,33	28,67	26,33	20,00	17,33
	Veřejná správa	30/25	30/23	30,00	29,33	28,33	9,66	0/0	0/0
	Strojírenská metalurgie	0/0	0/0	0,00	0,00	0,00	0,00	8,67	4,33
	Celkem 1. ročník	226/76	221/77	197,00	208,66	193,33	168,66	168,33	187,33
2.	Strojírenství	31/0	47/2	36,33	33,00	41,67	36,00	59,00	58,67
	Informační technologie	32/2	30/1	31,33	28,67	26,67	28,66	31,66	37,33
	Technická zařízení budov	18/1	29/1	21,67	18,00	15,67	16,67	15,33	16,33
	Technické lyceum	14/1	22/4	16,67	4,67	0	11,33	15,66	15,67
	Obchodní akademie	31/24	29/18	30,33	45,00	44,67	48,67	35,00	32,33
	Ekonomické lyceum	25/18	31/24	27,00	25,00	27,33	19,00	17,33	36,67
	Veřejná správa	27/22	29/24	27,67	9,00	8,67	0	0,00	0,00
	Strojírenská metalurgie	0/0	0/0	0,00	0,00	0	6,00	3,00	0,00
	Celkem 2. ročník	178/68	217/74	191,00	163,34	164,67	166,33	176,98	203,67
3.	Strojírenství	55/0	29/0	46,33	45,67	37,67	60,33	58,67	46,33
	Informační technologie	30/0	32/2	30,67	29,33	27,00	28,33	35,33	29,00
	Technická zařízení budov	11/3	18/1	13,33	14,33	15,33	14,66	15,33	11,33
	Technické lyceum	0/0	13/0	4,33	12,00	5,33	15,33	14,00	15,33
	Obchodní akademie	28/22	31/24	29,00	36,00	42,33	32,67	32,33	32,00
	Veřejná správa	24/20	26/20	24,67	8,00	0	0	0,00	0,00
	Ekonomické lyceum	30/20	24/17	28,00	20,00	18	17,00	36,00	31,00
	Celkem 3. ročník	178/65	173/64	176,33	165,33	158,33	171,33	191,66	176,00
4.	Strojírenství	31/1	53/0	38,33	55,00	58,00	58,33	45,33	40,33
	Informační technologie	22/0	32/0	25,33	26,67	29	35,67	29,00	24,67
	Technická zařízení budov	19/5	11/3	16,33	14,33	13,33	14,67	11,33	3,00
	Technické lyceum	0/0	0/0	0,00	8,67	14,67	15,00	15,33	11,00
	Obchodní akademie	46/35	28/22	40,00	34,67	31,67	32,33	26,00	26,67
	Ekonomické lyceum	25/18	28/19	26,00	19,00	15,67	35,33	29,67	26,67
	Veřejná správa	0/0	19/17	6,33	0,00	0	0	0,00	0,00
	Celkem 4. ročník	143/59	171/61	152,32	158,34	162,33	197,33	156,67	143,33
Celkem škola	725/268	782/276	716,65	695,67	678,67	703,67	693,64	712,33	

Údaje uvedené v tabulce jsou ze statistických výkazů organizace



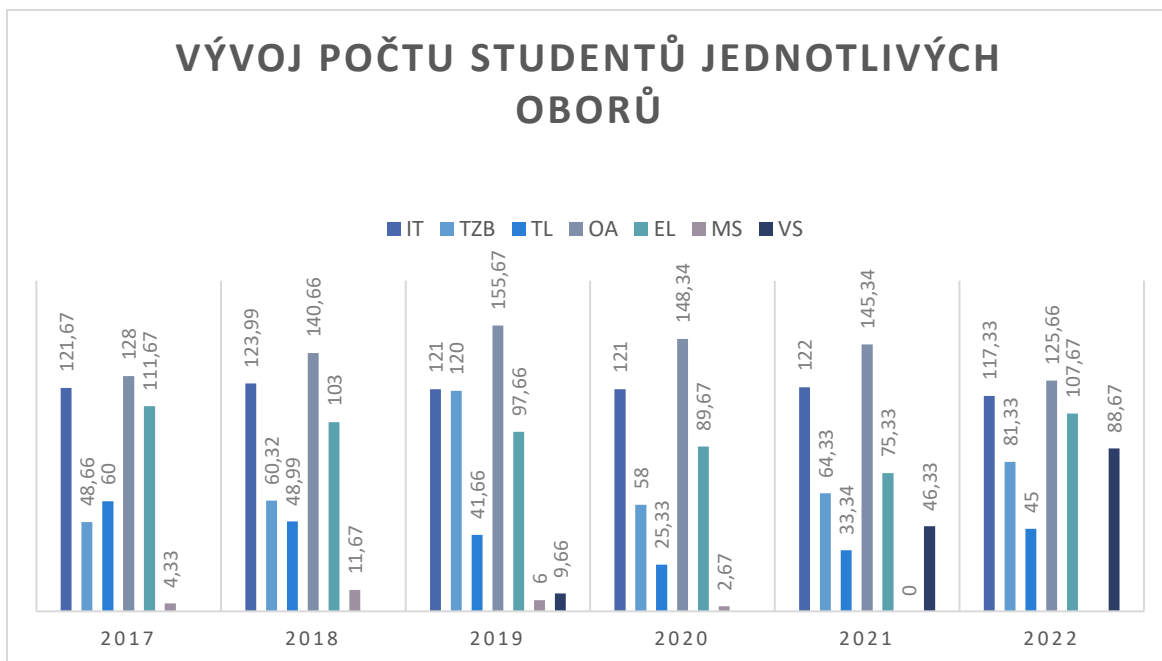

STR – strojírenství, HUT – hutnictví, TZB – technická zařízení budov, TL – technické lyceum, OA – obchodní akademie, EL – ekonomické lyceum, EaP . ekonomika a podnikání, MS- strojírenská metalurgie, VS -veřejnosprávní činnost

Studijní obory a počty studentů – jazyková škola:

Počty studentů v roce 2022 a srovnání přepočteného počtu za období 2017 -2022:

Obor studia	k 1.9..2022	k 1.9.2021	Celkem 2022 (přepočte ný počet)	Celkem 2021 (přepočte ný počet)	Celkem 2020 (přepočte ný počet)	Celkem 2019 (přepočte ný počet)	Celkem 2018 (přepočte ný počet)	Celkem 2017 (přepočte ný počet)
Jednoleté pomaturitní studium	18	17	17	14	12	13	13	17
Kurzy základní	32	23	29	11	22	16	8	10
Kurzy speciální	8	27	21	20	22	13	18	22
Konverzační	7	11	10	4	1	6	2	
Celkem	65	78	77	49	57	48	41	48

Údaje uvedené v tabulce jsou ze statistických výkazů organizace

5. Školní jídelna

Školní jídelna poskytuje v rámci hlavní činnosti stravování studentům vlastní střední školy, studentům ubytovaným na domově mládeže, případně dalším studentům škol a školských zařízení zřizovaných Moravskoslezským krajem.

Studentům ubytovaným na domově mládeže poskytuje školní jídelna celodenní stravování (snídaně, obědy, večeře).

Celková kapacita jídelny je **1 000** strážníků denně.



Počty strážníků hlavní činnosti v roce 2022:

Období	Počet strážníků
1.pololetí	534
2.pololetí	596

Údaje uvedené v tabulce jsou ze statistických výkazů organizace

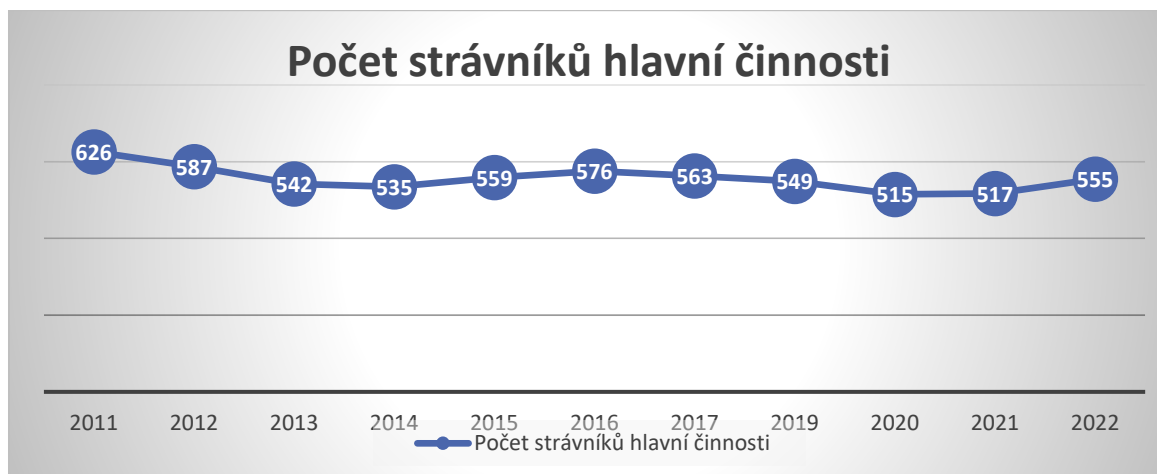

Graf uvádí přepočtené stavy ze statistických výkazů organizace

6. Domov mládeže

Domov mládeže při Střední průmyslové škole, Obchodní akademii a Jazykové škole s PSJZ, Frýdek-Místek, příspěvkové organizaci, je jednou ze součástí střední školy. Škola spolu s domovem mládeže a školní jídelnou, sportovní halou pro míčové sporty a tenis a rozsáhlým sportovním areálem nabízí, kromě možností vzdělávání, rovněž ubytování a kvalitní stravovací služby a sportovní a kulturní vyžití i v době mimo vyučování.

Domov mládeže ubytovává studenty středních škol, jejichž zřizovatelem je Moravskoslezský kraj. V případě volných míst ubytovává i studenty soukromých středních a vyšších odborných škol. Ubytovací jednotky na domově mládeže splňují svým vybavením zařazení do 1. ubytovací kategorie. DM má 43 dvou až třílůžkových pokojů, tři kuchyňky s vybavením, sprchy a WC společná na chodbách, dvě společenské studovny a dvě klubovny s kapacitou 30 a 17 míst s možností variabilního uspořádání stolů. Učebna Regent je dlouhodobě pronajata KVICu.

Při ubytovací kapacitě 110 osob byl stav naplněnosti k 31.10.2022 (tj. den statistického hlášení) 61,8% - 68 osob. Z celkového počtu ubytovaných studentů bylo 38 dívek. Ubytování jsou rozděleni do 2 výchovných skupin se zřetelem na věk, pohlaví a druh školy, kterou navštěvují. Ve školním roce 2022-2023 na domově není ubytován/a žádný/a student/ka se zdravotním postižením, kterému/é by bylo přiznáno podpůrné opatření.

Při přijímání se upřednostňují ti žáci středních škol, kteří přicházejí z dětských domovů, oslabeného rodinného prostředí, či se zdravotním postižením. Dalším kritériem je vzdálenost od místa trvalého bydliště.

Domov mládeže je provozován jako ubytovací zařízení s celodenním stravováním žáků. Dle zákona přispívají rodiče na ubytování paušální částkou 1600,- Kč měsíčně. Zletilí studenti mohou ze závažných důvodů (velká vzdálenost od místa trvalého bydliště, školní akce, sportovní a kulturní aktivity, pracovní



brigády apod.) využít možnost ubytování přes sobotu a neděli, nezletilí pouze na základě písemné nebo telefonické žádosti rodičů.

Na domově mládeže působí 3 pedagogičtí pracovníci, z nichž 1 je žena. Kromě výchovného působení vychovatelé v průběhu roku vedou zájmové kroužky kulturního a sportovního zaměření (turistický a sportovních her, estetický kroužek). Činnost vrátnice DM a telefonní ústředny pro celou školu zajišťují 2 kmenoví vrátní spolu s vychovateli a noční ostrahou.

V dopoledních hodinách je k dispozici knihovna SPŠ. Ubytování mají možnost vlastního připojení k internetu na pokojích za poplatek. Mohou využívat studovny, tělocvičnu a školní hřiště, za úplaty pak posilovnu. O estetizaci společných prostor DM se starají vlastními silami vychovatelé DM za výchovné spolupráce ubytovaných.

Nevyužívané prostory domova mládeže jsou dlouhodobě pronajímány. V rámci vedlejší hospodářské činnosti poskytuje DM i ubytování cizím návštěvníkům, zvláště při sportovních a kulturních akcích, konaných ve Frýdku-Místku. Krátkodobé ubytování v období letních prázdnin DM neposkytuje, s výjimkou velkých déle trvajících akcí, z důvodu čerpání dovolených a přípravy DM na další školní rok.

Počty ubytovaných studentů v hlavní činnosti

Celková kapacita domova mládeže činí 110 osob. Skutečné počty ubytovaných v roce 2022:

Období	Počet ubytovaných
1.pololetí	50
2.pololetí	68

Údaje uvedené v tabulce jsou ze statistických výkazů organizace

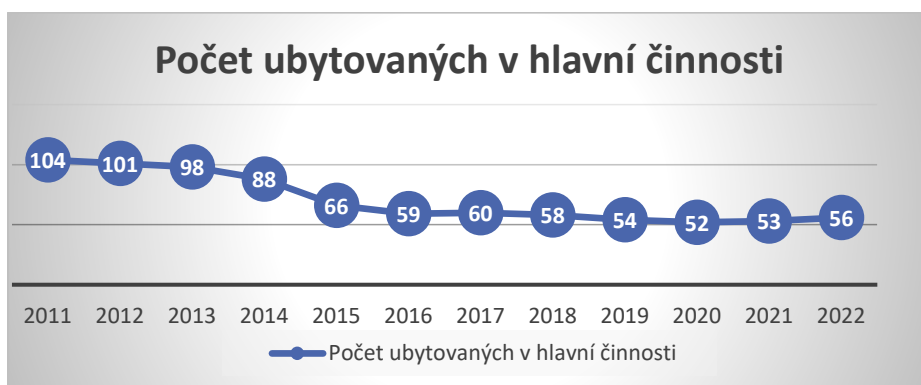

Graf uvádí přepočtené stavy ze statistických údajů organizace

7. Informace o počtech zaměstnanců

Pro zajištění úkolů vyplývajících ze zřizovací listiny zaměstnávala organizace pracovníky příslušného pracovního zařazení a kvalifikace. Jednalo se podle jednotlivých středisek o pedagogické pracovníky, vychovatele, technicko-hospodářské pracovníky (účetní, správce budov, personalista atd.) a pracovníky v dělnických profesích (kuchařky, údržbáře, uklízečky, prادلenu, školníka, vrátné).

Všichni zaměstnanci v roce 2022 splňovali kvalifikační předpoklady pro výkon své práce.

Fyzický počet zaměstnanců organizace v roce 2022 byl podle jednotlivých kategorií následující:



Stav k 31. 12. 2022 (jen ze státního rozpočtu)

	Škola celkem/z toho žen	Školní jídelna celkem/z toho žen	Domov mládeže celkem/z toho žen	Za organizaci celkem/z toho žen
učitelé	71/52	-	-	71/52
ředitel	1/0	-	-	1/0
vychovatelé	-	-	4/1	4/1
asistent pedagoga	2/2			2/2
zástupci ředitele	2/1	-	-	2/1
Dělníci	11/7	-	2/1	13/8
TH pracovníci	8/6	-	-	8/6
pracovníci ŠJ	-	13/12		13/12
Celkem	95/68	13/12	6/2	114/82

Graf uvádí meziroční srovnání fyzického počtu zaměstnanců podle jednotlivých kategorií

Přepočtené počty zaměstnanců jsou závazným ukazatelem organizace. Jejich výše a rozbor plnění je součástí kapitoly 3. Mzdové náklady, průměrný plat.

B) VYHODNOCENÍ PLNĚNÍ ÚKOLŮ, PRO KTERÉ BYLA PŘÍSPĚVKOVÁ ORGANIZACE ZŘÍZENÁ

Úkoly, pro které byla příspěvková organizace zřízena a jejich vyhodnocení jsou součástí již zpracované zprávy podle zákona č. 561/2004 Sb., školský zákon.

C) ROZBOR HOSPODAŘENÍ PŘÍSPĚVKOVÉ ORGANIZACE

1. Výnosy, náklady a výsledek hospodaření, návrh na rozdělení zlepšeného výsledku hospodaření (Tabulka č. 1 Přehled nákladů, výnosů a výsledek hospodaření z hlavní a doplňkové činnosti)

Hospodaření organizace je v souladu se zřizovací listinou a metodickými pokyny zřizovatele rozděleno do dvou základních oblastí. Na hlavní činnost (střední vzdělávání, jazykové vzdělávání, stravování studentů, ubytování studentů v domově mládeže) a na doplňkovou činnost (je vymezena ve zřizovací listině, viz dále). Účelem doplňkové činnosti je využíváním volných kapacit dosahovat zisku, který je použit pro krytí ztráty hlavní činnosti a případně zdrojem přídělů do peněžních fondů organizace.

Hlavní a doplňková činnost jsou v účetnictví vedeny odděleně. Pro evidenci jednotlivých činností v hlavní a doplňkové činnosti organizace je k syntetickým účtům vedena analytická evidence. Odepisování dlouhodobého majetku organizace je prováděno na základě „Zásad orgánů kraje k příspěvkovým organizacím, které byly zřízeny krajem nebo byly na kraj převedeny zvláštním zákonem“.

V souladu se zákonem č. 563/1991 Sb., o účetnictví v platném znění bylo v rámci uzávěrkových operací provedeno časové rozlišení nákladů a výnosů. U dodávek, které nebyly do konce účetního období ze strany dodavatelů vyúčtovány, bylo provedeno zúčtování prostřednictvím dohadných položek.



Organizace je plátcem daně z přidané hodnoty. Pro uplatňování odpočtu DPH zaplacené na vstupu používá organizace přepočítávací koeficient v souladu s § 76 zákona č. 235/2004 Sb., o dani z přidané hodnoty v platném znění.

Podrobný rozbor výnosů, nákladů a výsledek hospodaření z hlavní a doplňkové činnosti je uveden v sestavě Přehled nákladů, výnosů a výsledek hospodaření z hlavní a doplňkové činnosti vygenerované z datového skladu a umístěné na Portálu kraje v Rejstříku PO.

Meziroční srovnání nejvýznamnějších výnosů organizace je následující:

Hlavní činnost:

(Údaje v tis. Kč)

Ukazatel	2022	2021	2020	2019	2018	2017	2016
Výnosy z prodeje vl.výrobků a služeb	6 884,07	4 086,17	3 541,65	5 291,74	5 843,44	5 496,00	4 992,35
Výnosy z transferů	93 624,90	83 076,71	76 065,27	68 776,85	63 591,53	55 181,17	51 402,90
Čerpání fondů	195,23	19,14	13,60	2 442,18	136,94	301,36	1 473,60
Ostatní výnosy	166,55	1 248,31	68,16	152,09	15,23	328,50	8,28
Úroky, kurzové zisky a ostatní	601,36	50,14	84,24	141,04	50,45	8,17	10,76

Výnosy hlavní činnosti organizace vykazují meziroční nárůst. Organizace opět mohla plně provozovat veškeré činnosti (objem a rozsah aktivit se vrátil do doby „před COVIDem“) bez vnějších omezení. Tato skutečnost se týká především stravování a ubytování studentů.

Významný nárůst vykazují rovněž výnosy z úroků z běžných účtů organizace vlivem vyššího stavu peněžních prostředků (poskytnuté finanční prostředky na realizaci projektů) a úrokových sazeb.

Doplňková činnost:

(Údaje v tis. Kč)

Ukazatel	2022	2021	2020	2019	2018	2017	2016
Výnosy z prodaného	949,73	458,81	378,84	1 097,89	1046,34	1 236,48	1 305,48
Výnosy z prodeje vl.výrobků a služeb (601,602)	4 816,79	3 554,43	3966,01	5 645,26	4422,8	4 489,92	4 228,63
Výnosy z májmů	2 505,09	1 661,22	1712,22	2 267,57	2181,07	2 274,10	2 428,30

Veškeré výnosy z doplňkové činnosti organizace vykazují významný nárůst. Činnost organizace nebyla v roce 2022 omezována opatřeními a nařízeními hygienické stanice a škola mohla plně využívat volné kapacity.



Meziroční srovnání nejvýznamnějších nákladů organizace:

Hlavní činnost:

(Údaje v tis. Kč)

Ukazatel	2022	2021	2020	2019	2018	2017	2016
Spotřeba materiálu	5 966,95	3 446,50	2 233,85	4 210,56	4 296,90	4 016,04	3 944,50
Spotřeba energie	4 733,72	3 621,53	3 462,42	4 256,52	4 694,64	4 049,78	4 051,25
Opravy a udržování	778,34	388,81	761,27	2 891,91	1 731,07	1 795,88	2 271,42
Cestovné	5 602,43	2 310,77	1 794,13	2 054,78	1 391,16	1 257,25	1 607,31
Ostatní služby	2 926,98	2 750,23	2 975,62	2 688,19	3 653,72	2 694,99	2 678,93
Mzdové náklady	56 497,36	52 325,66	46 927,17	41 519,49	36 643,18	31 747,22	28 631,54
Zákonné sociální pojištění a sociální	20 164,26	19 639,82	16 740,59	14 691,58	13 219,31	11 384,50	10 161,51
Odpisy	4 118,27	3 791,08	3 731,53	4 061,32	4 157,34	4 500,63	4 696,72
Náklady z drobného dlouhodobého	606,27	960,43	1 113,51	1 243,77	778,80	1 755,89	1 818,77

Meziroční nárůst nákladů odpovídá výkonům hlavní činnosti provozované bez omezení (distanční výuka v části předcházejícího školního roku). Dalším faktorem je rekordní inflace.

Náklady na opravy a udržování ve výši 897 549,5 Kč představují náklady na opravy, které organizace dlouhodobě plánuje. Jedná se především o malování, opravy podlah, opravy osvětlení apod. ve všech budovách školy. Podrobné údaje týkající se investičních akcí, oprav, pronájmu a pojištění svěřeného majetku jsou uvedeny v kapitole č. 5 Péče o spravovaný majetek.

Výše nákladů na cestovné souvisí především s projekty ERASMUS+, které umožňují odborné stáže studentů a učitelů v zahraničí. V roce 2022 byly realizovány i stáže, které se nemohly uskutečnit v předcházejících letech a musely být odloženy z důvodu zákazu cestování.

V roce 2022 organizace v rámci investiční činnosti pořídila dlouhodobý majetek v pořizovací ceně 5 745 048,23 Kč, jednalo se o vybavení školních dílen: 3 CNC frézky s příslušenstvím, 3 CNC soustruhy (4 585 900 Kč) a dále multifunkční pánev pro školní kuchyni (907 680 Kč) a rekonstrukce školních dílen v částce 251 468,21 Kč.

Doplňková činnost:

(Údaje v tis. Kč)

Ukazatel	2022	2021	2020	2019	2018	2017	2016
Prodané zboží	829,67	398,39	341,24	1 003,49	948,11	1 050,03	1 062,41
Spotřeba materiálu	1 348,75	1 146,86	1 521,65	2 121,51	1 455,23	1 450,16	1 427,61
Spotřeba energie	1 333,72	1 605,70	1 532,94	1 396,25	953,86	1 035,03	1 028,63
Opravy a udržování	119,21	95,69	294,96	490,06	179,04	42,70	75,68
Ostatní služby	783,39	592,59	532,87	503,62	332,38	349,94	366,92
Mzdové náklady	1 468,83	1 232,66	1 751,71	1 663,72	1 583,5	1 393,64	1 200,93
Zákonné sociální pojištění a sociální	475,28	409,61	621,01	583,33	559,54	488,19	422,83
Odpisy	167,19	150,44	268	153,02	146,83	135,43	241,58
Náklady z drobného dlouhodobého	14,37	2,80	5,68	1,76	16,16	13,42	11,47

Výrazný nárůst nákladů na prodané zboží, spotřebu materiálu a ostatní služby souvisí s vysokou inflací a větším objemem doplňkové činnosti (nebyla hygienická opatření, omezující provozování DČ).



Výsledek hospodaření

(Údaje v tis. Kč)

Rok	Hlavní činnost	Doplňková činnost	Celkem
2015	-428,72	1 749,91	1 321,19
2016	-2 087,31	2 087,31	0
2017	-1 973,73	2 007,01	33,28
2018	- 1 184,29	1 445,33	261,04
2019	- 1 039,90	1 039,90	0
2020	161,99	- 767,95	-605,96
2021	- 935,60	1,79	- 933,81
2022	- 374,85	1 634,05	1 259,20

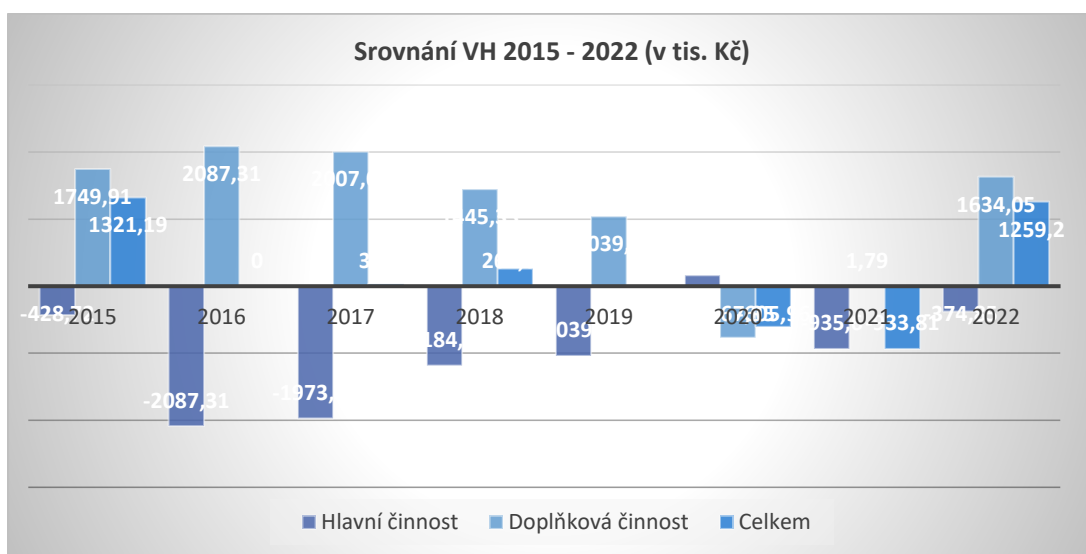

V roce 2022 dosáhla organizace výsledku hospodaření ve výši Kč 1 259 202,38. Zisk v plné výši bude přidělen do rezervního fondu. V roce 2023 organizace předpokládá jeho čerpání na krytí zvýšených provozních nákladů v souvislosti s obnovou studentských šaten v budově obchodní akademie.

Shrnutí hospodaření organizace za rok 2022:

Ukazatel	Kč
Výnosy hlavní činnosti	101 487 103,54
Náklady hlavní činnosti	101 861 949,02
Výsledek hospodaření hlavní činnosti	-374 845,48
Výnosy doplňkové činnosti	8 271 615,32
Náklady doplňkové činnosti	6 637 567,46
Výsledek doplňkové činnosti	1 634 047,86
Výsledek hospodaření celkem	1 259 202,38



2. Čerpání účelových dotací v členění podle jednotlivých poskytovatelů a účelových znaků včetně vyhodnocení jejich čerpání

Moravskoslezský kraj jako zřizovatel stanoví organizacím jím zřízeným závazné ukazatele, kterými jsou organizace povinny se při svém hospodaření řídit.

Organizaci SPŠ, OA a JŠ s právem státní jazykové zkoušky, Frýdek-Místek, p.o. byly podle § 12 zákona č. 250/2000 Sb., o rozpočtových pravidlech územních rozpočtů stanoveny následující závazné ukazatele na rok 2022:

Příspěvek na provoz	85 536 852,00 Kč
Limit počtu zaměstnanců	101,14
Odvod do rozpočtu kraje – odvod z investičního fondu	0,00 Kč
Vyrovnaný případně mírně přebytkový výsledek hospodaření	

2.1. Výnosy v hlavní činnosti v členění na státní rozpočet, rozpočet zřizovatele, další poskytnuté dotace dle jednotlivých účelových znaků včetně vyhodnocení jejich čerpání

Údaje v Kč

Příspěvky a dotace – MŠMT (dle §§ 160,163,171 zák. č. 561/2004 Sb. a § 14 zák. č. 218/2000 Sb.)		škola	školní jídelna	domov mládeže	§ 6221	organizace celkem
ÚZ 33353	Přímé náklady na vzdělávání	67 559 055	3 739 159	2 468 070	0	73 766 284
v tom:	prostředky na platy	49 309 246	2 724 912	1 803 788		53 837 946
	ostatní osobní náklady	0	0	0		0
	zákonné odvody	16 666 525	921 229	609 706		18 197 460
	FKSP	986 184	54 498	36 076		1 076 758
	přímý ONIV	597 100	38 520	18 500		654 120
ÚZ 33086	Na doučování z Národního plánu obnovy p.o. ze zdrojů EU Next Generation EU	374 300				374 300
ÚZ 33088	Na pořízení digit. technologií pro znevýhodněné žáky – Nástroje pro ... Next Generation EU	170 000				170 000
Neinvestiční dotace MŠMT celkem		68 103 355	3 739 159	2 468 070	0	74 310 584
Příspěvky a dotace od zřizovatele		Škola	školní jídelna	domov mládeže		organizace celkem
ÚZ 1	Provozní náklady	6 417 000	1 041 000	549 000		8 007 000
ÚZ 205	Na krytí odpisů dlouhodobého hmotného a nehmotného majetku	2 500 000				2 500 000



ÚZ 145	Program DofE ve šk. roce 2022/2023	15 000				15 000
ÚZ 140	Na další vzdělávání školních psychologů a speciálních pedagogů	323 700				323 700
v tom:	prostředky na platy	238 346				238 346
	zákonné odvody	80 587				80 587
	FKSP	4 767				4 767
ÚZ 98045	Na náklady související s poskytováním humanitární pomoci v rámci akce „Pomoc Ukrajně ...“ ubytování				169 400	169 400
ÚZ 215	Na náklady související s poskytováním humanitární pomoci v rámci akce „Pomoc Ukrajně ...“ stravování				152 428	152 428
ÚZ 900	Na náklady související s poskytováním humanitár. pomoci – na ubytování ze stát. dotace				18 000	18 000
ÚZ 203	Na navýšení mzdových prostředků v rámci akce „Pomoc Ukrajně				40 740	40 740
Celkem neinvestiční příspěvky zřizovatele		9 255 700	1 041 000	549 000	380 568	11 226 268

Závazný ukazatel – Příspěvek na provoz celkem	77 359 055	4 780 159	3 017 070	380 568	85 536 852
--	------------	-----------	-----------	---------	------------

Závazný ukazatel investiční příspěvek do fondu investic	338 000				338 000
ÚZ 206	Rekonstrukce auly SPŠ	338 000			338 000

Vyhodnocení čerpání účelových prostředků ze státního rozpočtu a rozpočtu zřizovatele

ÚZ 33353 – Přímé náklady na vzdělávání

Převážnou část dotace tvoří mzdové prostředky, tato část dotace byly čerpaná rovnoměrně během celého roku a byla vyčerpaná v plné výši na platy a zákonné odvody.

Přímý ONIV (součást ÚZ 33353) - veškeré prostředky s uvedeným účelovým znakem v celkové výši 654 120 Kč byly použity v souladu s platnými normami na náklady vyplývající z pracovně právních vztahů (náhrady za nemoc, osobní ochranné pracovní prostředky, cestovní náhrady) a na učební pomůcky.



ÚZ 33086 – Na doučování z Národního plánu obnovy příspěvkovým organizacím v odvětví školství zřízeným krajem na rok 2022 ze zdrojů fondu Evropské unie – Next Generation EU

Dotace ve výši 374 300 Kč poskytnutá na doučování byla studentů byla plně využita v rámci časové použitelnosti.

ÚZ 33088 – Na pořízení mobilních digitálních technologií pro znevýhodněné žáky příspěvkovým organizacím v odvětví školství zřízeným krajem na rok 2022 ze státního rozpočtu – Nástroje pro oživení a odolnost ze zdrojů Evropské unie – Next Generation EU

Poskytnutá dotace ve výši 170 000 Kč byla použita na nákup notebooku. Dotace byla plně vyčerpána.

ÚZ 205 Na krytí odpisů dlouhodobého hmotného a nehmotného majetku

Organizace použila uvedenou dotaci na stanovený účel, tj. krytí odpisů dlouhodobého hmotného a nehmotného majetku v plné výši (2 500 000 Kč).

ÚZ 140 Na další vzdělávání školních psychologů a speciálních pedagogů

Poskytnuté prostředky byly vyčerpány v souladu se stanoveným účelem v plné výši 323 700 Kč.

ÚZ 145 Program DofE ve šk. roce 2021/2022

Z roku 2021 byly převedeny prostředky ve výši 12 340 Kč, vyčerpaná částka 11 108 Kč. Na účet zřizovatele byla převedena vratka 1 232 Kč.

ÚZ 145 Program DofE ve šk. roce 2022/2023

V roce 2022 byla z poskytnuté dotace (15 000 Kč) vyčerpaná částka 10 904 Kč, do roku 2023 bylo převedeno 4 096 Kč.

ÚZ 98045 – Na náklady související s poskytováním humanitární pomoci ukrajinským občanům v rámci akce „Pomoc Ukrajině – příspěvkové organizace kraje“ – na ubytování ze státní dotace

Poskytnutá dotace byla vyčerpána v plné výši (169 400 Kč) na stanovený účel.

ÚZ 215 – Na náklady související s poskytováním humanitární pomoci ukrajinským občanům v rámci akce „Pomoc Ukrajině – příspěvkové organizace kraje“ – stravování

Poskytnutá dotace byla vyčerpána v plné výši (152 428 Kč) na stanovený účel.

ÚZ 900 Na náklady související s poskytováním humanitární pomoci ukrajinským občanům – na ubytování ze státní dotace

Poskytnutá dotace byla vyčerpána v plné výši (18 000 Kč) na stanovený účel.

ÚZ 203 – Na navýšení mzdových prostředků v rámci akce „Pomoc Ukrajině – příspěvkové organizace kraje“

Poskytnutá dotace byla vyčerpána v plné výši (40 740 Kč) na stanovený účel.



Rozbor výnosů z vlastní činnosti včetně hodnocení možnosti jejich opakování a vývoje jejich výše v dalších letech

Přehled příjmů z vlastní činnosti organizace v členění na jednotlivá střediska a celkem – hlavní činnost (údaje v Kč)

Výnosy	Škola, hala	Školní jídelna	Domov mládeže	Jazyková škola	Celkem
Tržby z prodeje služeb	292 297	4 679 953	824 562	1 137 402	6 934 215
Čerpání fondů	109 261		84 222	1 750	195 233
Ostatní výnosy	6 583 264				6 583 264
Úroky, kurzové zisky	601 361				601 361
Celkem	7 586 184	4 679 953	908 784	1 139 152	14 314 073

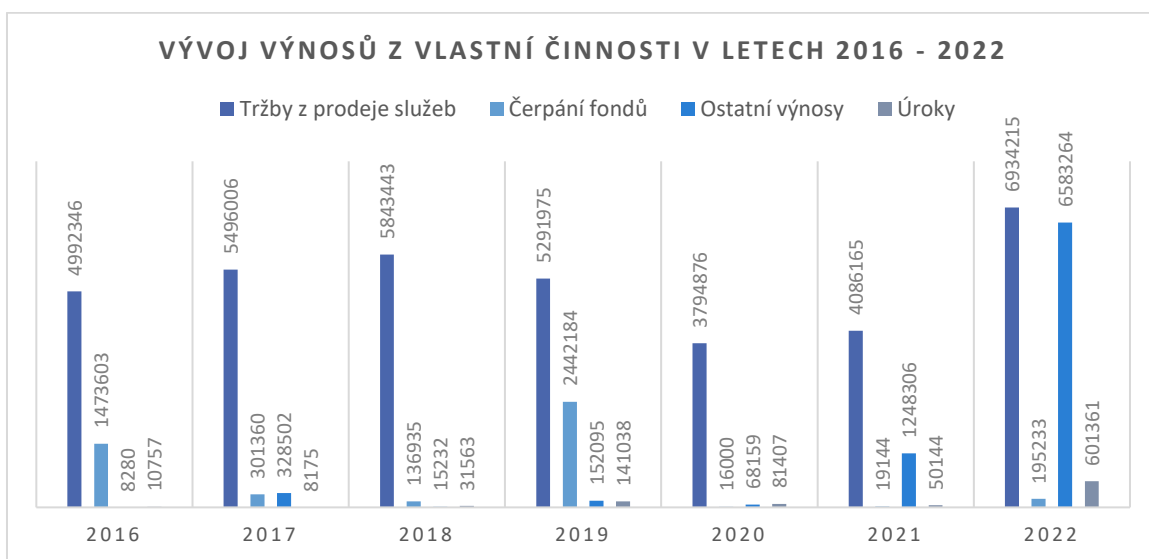

Rozbor výnosů z vlastní činnosti:

Výnosy hlavní činnosti jsou dosáhly úrovně před pandemickými opatřeními. Výrazně se zvýšily dotace v souvislosti s pokračujícími a schválenými projekty. S tím souvisí i vysoký nárůst výnosů z úroků na účtech organizace (601 360,64 Kč). Čerpání fondů organizace (i přes výrazný zisk) zahrnuje čerpání účelových darů, především v souvislosti s poskytováním pomoci krajiným občanům.

Výnosy z prodeje služeb zahrnují služby za stravování, ubytování a služby související se sportem poskytované v rámci hlavní činnosti studentům Organizace předpokládá v následujícím období setrvalý stav.

Finanční dary podle dárců a účelů použití:

(údaje v Kč)

Dárce	Účel použití	Částka
F-M	Anglické divadlo	8 000
F-M	Polytechnické vzdělávání	150 000
FO	CNC	14 000
ADVAM,s.r.o.	„Ukrajina“	15 000
Portaflex	Na studentskou firmu	6 300
FO	„Ukrajina“	25 000



FO - studenti	„Ukrajina“	38 675
SEIF Ceramic	Les sis More	12 400
ČEZ, a.s.	„Ukrajina“	49 970
FO	Neúčelový dar	68 000

2.2. Náklady v hlavní činnosti

Přehled nákladů hlavní činnosti organizace v členění na jednotlivá střediska a celkem:

(údaje v Kč)

Nákladová položka	Škola, hala	Jazyková škola	Školní jídelna	Domov mládeže	Celkem
Spotřeba materiálu	1 321 949	3 222	4 545 714	96 068	5 966 954
Spotřeba energie	3 385 749	83 105	651 260	613 602	4 733 717
Opravy a udržování	295 981	110	241 617	240 634	778 343
Cestovné	5 602 433				5 602 433
Ostatní služby	2 030 017	43 947	302 676	550 338	2 926 978
Mzdové náklady	49 806 685	1 023 808	3 431 081	2 235 782	56 497 356
Zákonné sociální pojištění a sociální náklady	17 888 160	213 236	1 269 329	807 697	20 178 422
Jiné daně a poplatky	4 200				4 200
Ostatní náklady	211 104	2 261	14 832	48 231	276 428
Náklady z DDM	501 165	54	21 317	83 737	606 273
Odpisy DHM	3 619 090		400 715	98 468	4 118 273
Náklady z odepsaných pohledávek			1 305		1 305
Kurzové ztráty	57 008				57 008
daň z příjmů	114 259				114 259
Celkem	84 837 801	1 369 742	10 879 847	4 774 558	101 861 949

2.3. Výsledek hospodaření

2.3.1. Výsledek hospodaření v hlavní činnosti

Výsledek hospodaření v hlavní činnosti v členění na jednotlivá střediska a celkem:

(údaje v Kč)

	náklady	výnosy	VH
škola	84 839 105,63	86 943 984,15	2 104 879,20
školní jídelna	10 878 543,33	9 460 11,20	-1 418 431,13
domov mládeže	4 774 557,85	3 943 854,00	-830 703,85
jazyková škola	1 369 742,21	1 139 152,19	-230 590,02

Rozbor výsledku hospodaření hlavní činnosti:

Organizace vykazuje v hlavní činnosti celkovou ztrátu ve výši -374 845,95 Kč (z příspěvku zřizovatele 350 471,84 Kč, z vlastních zdrojů – 725 317,32 Kč).



Hodnocení nákladů hlavní činnosti:

Jak vyplývá z meziročního srovnání (Tabulka: Přehled nákladů, výnosů a výsledek hospodaření z hlavní a doplňkové činnosti), došlo k výraznému nárůstu u mzdových nákladů (navýšení výkonů organizace) i ostatních nákladů z důvodu možnosti provozování veškerých činností organizace bez omezujících nařízení (distanční výuka, zákaz ubytování a stravování studentů., ...)

Hodnocení výnosů z hlavní činnosti:

Výnosy z prodeje služeb meziročně vzrostly vlivem vyššího počtu stravovaných studentů ve školní jídelně a ubytovaných studentů v domově mládeže (vlivem nárůstu výkonů a absenci pandemických opatření – distanční výuka). Výnosy z úroků vykazují extrémní nárůst (index 1299 %) – dáno vyšším stavem na účtech organizace (příspěvky, včetně příspěvků na probíhající projekty) a vyšší úrokovou sazbou.

2.3.2. Výsledek hospodaření v doplňkové činnosti

Výsledek hospodaření v **doplňkové činnosti** v členění na jednotlivá střediska a celkem (Tabulka č. 6, Formulář EKO003):

(údaje v Kč)

	Náklady	Výnosy	VH
Závodní stravování	474 861,18	546 212,06	71 350,88
Hostinská činnost	2 306 416,61	2 651 750,80	345 334,19
Obchodní činnost včetně zprostředkování	848 901,50	1 006 003,30	157 101,80
Obráběčství	22 354,81	23 392,56	1 037,75
Pronájem majetku	1 555 428,91	1 712 547,63	157 118,72
Provozování sport. činností	414 507,97	1 261 476,24	846 968,27
Ubytovací služby	762 474,40	807 533,62	45 059,22
Vzdělávací kurzy	252 622,08	262 699,11	10 077,03
Celkem	6 637 567,46	8 271 615,32	1 634 047,86

V doplňkové činnosti vykazuje organizace **zisk** ve výši **1 634 047,86 Kč**.

Hodnocení výnosů doplňkové činnosti:

Všechny výnosy doplňkové činnosti vykazují nárůst. Výnosy z prodeje služeb a výrobků a zboží závisí na počtu strážníků (stravování cizích klientů), počtu ubytovaných na domově mládeže (organizace poskytovala ubytování mimo jiné i ukrajinským občanům) a počtu studentů (tito ovlivňují výnosy školního bufetu). Výnosy z nájmu jsou rovněž ovlivněny zrušením hygienických opatření proti minulému období.

Organizace předpokládá setrvalý stav, pokud nenastanou nepředvídané okolnosti. Snížení výnosů z nájmu nastane při uzavření sportovní haly z důvodu rekonstrukce.

Daň z příjmů se vztahuje na výnosy z úroků.

Výsledek hospodaření organizace v roce 2022 celkem:

(údaje v Kč)

Výnosy celkem za organizaci	109 758 718,86
Náklady celkem za organizaci	108 499 516,48
Výsledek hospodaření celkem za organizaci	1 259 202,38



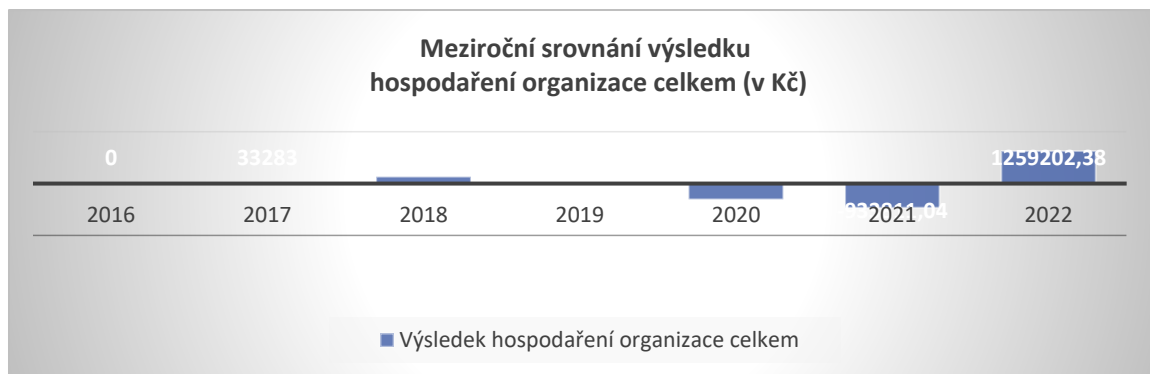

2.3.3. Informace o finančním krytí výsledku hospodaření

Organizace dosáhla v roce 2022 za celou organizaci zisk ve výši 1 259 202,38 Kč. Výsledek hospodaření je finančně plně krytý.

2.3.4. Návrh na rozdělení výsledku hospodaření do fondů organizace

Rozdělení zlepšeného výsledku hospodaření do peněžních fondů organizace schvaluje Rada Moravskoslezského kraje na základě návrhu organizace.

Organizace navrhla zřizovateli přidělit zisk v plné výši do Rezervního fondu z ostatních titulů (předpokládá zvýšené provozní náklady v souvislosti s nákupem šatních skříněk pro studenty v budově OA).

3. Mzdové náklady, průměrný plat (Statistický výkaz P1 – 04)

Organizace má zřizovatelem stanoveny závazné ukazatele v oblasti mzdových prostředků a limitu počtu zaměstnanců. Výše těchto ukazatelů se odvíjí od dosažených výkonů organizace. Mzdové náklady hlavní činnosti financovány ze státního rozpočtu (kapitoly MŠMT) a rozpočtu zřizovatele a jsou vždy po skončení roku předmětem finančního vypořádání se SR a rozpočtem zřizovatele. Jedná se o mzdové prostředky s ÚZ 33353, ÚZ 140 a ÚZ 203.

Prostředky na platy a OON v členění na jednotlivá střediska v roce 2022: (údaje v Kč)

ÚZ 33353	Střední škola § 3122	Školní jídelna § 3141	Domov mládeže § 3147	Celkem
Prostředky na platy	49 309 246	2 724 912	1 803 788	53 837 946
ÚZ 140	Střední škola § 3122	Školní jídelna § 3142	Domov mládeže § 3147	Celkem
Prostředky na platy	238 346			238 346
ÚZ 203	Střední škola § 3122	Školní jídelna § 3142	Domov mládeže § 3147	Celkem
Prostředky na platy	30 000			30 000



3.1. Počet zaměstnanců

Zřizovatel stanovil organizaci pro rok 2022 závazný ukazatel přepočtený počet zaměstnanců v hlavní činnosti ve výši **101,14**.

Skutečný přepočtený počet zaměstnanců hlavní činnosti je podle výkazu P1-04 ve výši 101,0070. Organizace v roce 2022 dodržela závazný ukazatel „limit přepočteného počtu zaměstnanců“.

3.2. Zdroje financování

Pro financování mzdových prostředků hlavní činnosti organizace využívá příspěvky MŠMT a příspěvky zřizovatele, které jsou závaznými ukazateli a podléhají vyúčtování k 31. 12. příslušného roku.

Zdroje financování mezd v roce 2022 v hlavní činnosti:

ÚZ 33353:

- | | |
|-----------------------|---------------|
| • prostředky na platy | 53 837 946 Kč |
| • zákonné odvody | 18 197 460 Kč |
| • FKSP | 1 076 758 Kč |

ÚZ 140:

- | | |
|-----------------------|------------|
| • prostředky na platy | 238 346 Kč |
| • zákonné odvody | 80 587 Kč |
| • FKSP | 4 767 Kč |

3.3. Průměrný plat

Rozbor hlavní činnosti organizace (podle jednotlivých středisek):

	pedagogičtí pracovníci	nepedagogičtí pracovníci
střední škola		
přepočtený počet zaměstnanců	70,1461	16,0681
objem vyplacených prostředků na platy (v Kč)	43 079 247	5 198 008
průměrný měsíční plat (v Kč)	51 178	26 958
školní jídelna		
přepočtený počet zaměstnanců		9,4630
objem vyplacených prostředků na platy (v Kč)		3 364 471
průměrný měsíční plat (v Kč)		29 628
domov mládeže		
přepočtený počet zaměstnanců	3,1671	2,1627
objem vyplacených prostředků na platy (v Kč)	1 649 544	546 676
průměrný měsíční plat (v Kč)	43 403	21 065



Meziroční vývoj průměrných měsíčních platů zaměstnanců organizace:

	2016	2017	2018	2019	2020	2021	2022
střední škola							
pedagogičtí pracovníci	30 276	31 830	35 632	40 615	45 746	49 468	51 178
nepedagogičtí pracovníci	15 306	16 996	19 137	21 758	25 417	27 425	26 958
domov mládeže a školní jídelna							
pedagogičtí pracovníci	27 884	29 307	33 168	37 979	39 474	40 244	43 403
nepedagogičtí pracovníci DM	13 503	15 166	17 755	16 630	20 046	18 886	21 065
nepedagogičtí pracovníci školní jídelna				20 337	23 508	26 447	29 628

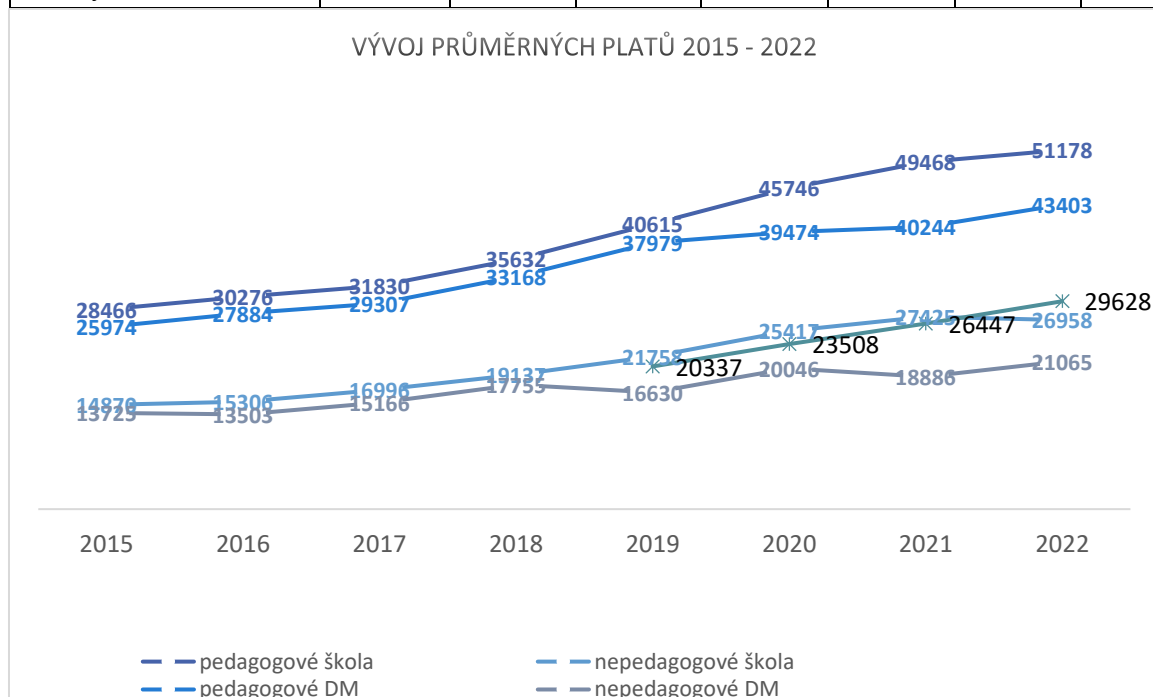

3.4. Zahraniční pracovní cesty

V roce 2022 se uskutečnily zahraniční pracovní cesty pedagogických pracovníků jako doprovod studentů v rámci jejich odborných stáží a pedagogických pracovníků v rámci odborných stáží prostřednictvím projektu Erasmus+ (náklady na cestovné 5 602 433,18 Kč).

4. Plnění plánu hospodaření – komentář

Tabulka č. 2 Přehled o plnění plánu hospodaření srovnává předpokládané náklady a výnosy finančního plánu sestavené v květnu sledovaného roku se skutečností.

Komentář nákladových a výnosových položek, u kterých je skutečnost rozdílná o +/- 10 % proti plánu:

Jde o následující náklady a výnosy:

- Spotřeba materiálu: + 18,34 % - navýšení především z důvodu nárůstu cen potravin



- Opravy a udržování: - 71,39 % - nebyly realizovány veškeré plánované akce
- Cestovné + 5 502,43 % - na rok 2022 byly mimo plánované aktivity přesunuty i zahraniční stáže projektu ERASMLUS+ z předchozího roku
- Náklady na reprezentaci + 100 % - nebylo rozpočtováno
- Ostatní služby: + 12,14 % - navýšení souvisí především s realizovanými projekty REASMUS+
- Zákonné sociální náklady: + 39,05 % - souvisí s výší mezd
- Jiné sociální náklady: + 100 % - nebylo rozpočtováno (zahrnuje nákup OOPP)
- Silniční daň: - 100 % - nebylo rozpočtováno (vratka silniční daně)
- Jiné daně a poplatky: + 1 336,80 % - vyšší poplatky za ubytování
- Náklady z DDM – 59,59 % - nerealizovány veškeré plánované nákupy
- Kurzové ztráty + 90,02 % - souvisí s úhradami v rámci projektů ERASMUS+
- Daň z příjmů +1532,26 % - vyšší stav peněžních prostředků na účtech organizace (dotace na projekty) a vyšší úrokové sazby
- Výnosy z prodeje vlastních výrobků: -41,52 % - nižší objem prodaných vlastních výrobků ve školním bufetu
- Výnosy z prodeje služeb: +22,92 % - větší počet studentů a ubytovaných v domově mládeže (max. využití ubytovací kapacity, vč. ukrajinských občanů)
- Výnosy z nájmu: +25,25 % - pronajímání nebytových prostor bez omezujících opatření
- Výnosy z prodaného zboží: – 13,66 % - vysoké pořizovací ceny zboží ovlivnily tržby školního bufetu
- Čerpání fondů: – 93,29 % organizace nerealizovala některé akce reprodukce majetku s předpokládaným použitím FI
- Ostatní výnosy z činnosti + 3231,08 % - bezplatně poskytnuté antigenní testy pro testování studentů, nepředvídatelné pojistné plnění
- Úroky + 2305,44 % vyšší stav peněžních prostředků na účtech organizace (prostředky probíhajících projektů), vyšší úrokové sazby
- Kurzové zisky + 100 % - projekty ERASMUS+ (kurzy měn)

5. Péče o spravovaný majetek, investiční činnost, údržba a opravy majetku

Soupis nemovitého majetku:

Katastrální území 634824 Místek

číslo popisné	parcela	druh pozemku
Budovy:		
1598	161/1	zastavěná plocha a nádvoří
	161/2	zastavěná plocha a nádvoří
	161/3	zastavěná plocha a nádvoří
	161/4	zastavěná plocha a nádvoří
1639	161/5	zastavěná plocha a nádvoří
	161/6	zastavěná plocha a nádvoří
939	161/10	zastavěná plocha a nádvoří
123	183	zastavěná plocha a nádvoří
Pozemky:		
1598	161/7	ostatní plocha



1598	161/8	ostatní plocha
1598	161/14	ostatní plocha
123	184	ostatní plocha
123	185	ostatní plocha

Katastrální území 698679 Morávka

471	687/1	zastavěná plocha a nádvoří
471	687/2	lesní pozemek

Nevyužité nebytové prostory jsou pronajímány jako kancelářské, skladovací, parkovací a jiné plochy. Smlouvy uzavřené na více než jeden rok byly sepsány před datem vzniku příspěvkové organizace, popřípadě schváleny radou MS kraje. Ostatní smlouvy jsou uzavírány vždy na dobu maximálně jednoho roku. Současná cena pronájmu činí u prostor umístěných v nadzemních podlažích 700,- Kč/m²/rok, u podzemních 550,- Kč/m²/rok. Ceny pronájmu byly srovnány s cenami v místě obvyklými:

- <https://www.sreality.cz/detail/pronajem/komerčni/kancelare/frydek-mistek-mistek-priborska/3691546716#img=0&fullscreen=false>

V průběhu roku 2022 proběhly především tyto akce, které byly hrazeny z vlastních zdrojů a sponzorských darů:

- **Březen**
 - Úprava elektroinstalace ve služebním bytě DM. Náklady 25 309,- Kč
- **Duben**
 - Opravy elektroinstalací. Celkové náklady 16 041,- Kč
 - Servis rekuperací. Náklady 27 225,- Kč
 - Čištění kanalizace – domov mládeže. Náklady 1 553,- Kč
 - Nákup hnojiva pro školní hřiště. Náklady 20 940,- Kč
- **Květen**
 - Čištění kanalizace – domov mládeže. Náklady 1 001,- Kč
- **Červen**
 - Oprava vyhřívání okapů – obchodní akademie. Náklady 29 388,- Kč
- **Červenec**
 - Malování - kuchyň. Náklady 37 088,- Kč
 - Malování - DM. Náklady 159 951,- Kč
 - Montáž žaluzií, pokoje DM. Náklady ,- Kč
- **Srpen**
 - Porevzní opravy elektro ve školní kuchyni. Náklady 46 197,- Kč
 - Montáž žaluzií, kanceláře DM. Náklady 3 360,- Kč
- **Září**
 - Nákup náhradních hlavice k ústřednímu topení. Náklady 20 060,- Kč
 - Malování v budově SPŠ. Náklady 66 616,- Kč
 - Opravy elektro – škola. Náklady 1 350,- Kč
 - Výměna elektroinstalace – nová učebna TZB. Náklady 175 003,- Kč
 - Nákup židlí do PC učeben. Náklady 104 544,- Kč
- **Listopad**
 - Oprava stříšky nad zadním vstupem – Obchodní akademie. Náklady 15 505,- Kč



- **Prosinec**
 - Malování – náklady 41 150,- Kč
 - Výměna osvětlení v tělocvičně. Náklady 64 221,- Kč
- **2022**
 - servis a revize hasicích přístrojů, hydrantů, výtahů, komínů, tlakových nádob, EZS a elektrických pevných i přenosných zařízení v průběhu roku. Celkové náklady činily 257 202,- Kč.
- **2022**
 - běžná údržba a opravy menšího rozsahu

Pojistné události:

V průběhu roku 2022 došlo k těmto pojistným událostem na nemovitém majetku a vozidlech:

- Poškození EZS vlivem přepětí. Náklady na opravu 56 670,- Kč, spoluúčast 10 000,- Kč
- Zatečení do šaten a kanceláří v prostorách sportovní haly. Pojistné plnění (vypočítáno dle tabulek) 30 223,- Kč + 1 000,- Kč spoluúčast

5.1. Informace o inventarizaci majetku

Inventarizace majetku a závazků v roce 2022 proběhla ke dni řádné účetní závěrky, tj. k 31. 12. 2022 na základě vnitřní směrnice o inventarizaci, příkazu ředitele a plánu inventarizačních prací.

Na základě provedených fyzických a dokladových inventur **nebyl zjištěn rozdíl** mezi skutečným a účetním stavem majetku a závazků organizace.

5.2. Informace o pronájmech a výpůjčkách

Nevyužité nebytové prostory jsou pronajímány jako kancelářské, skladovací, parkovací a jiné plochy. Smlouvy uzavřené na více než jeden rok byly sepsány před datem vzniku příspěvkové organizace, popřípadě schváleny radou MS kraje. Ostatní smlouvy jsou uzavírány vždy na dobu maximálně jednoho roku. Současná cena pronájmu činí u prostor umístěných v nadzemních podlažích od 700,- Kč/m²/rok, u podzemních od 550,- Kč/m²/rok. V cenách je zohledněna inflace. Ceny pronájmu byly srovnány s cenami v místě obvyklými:

- <https://www.rksting.cz/pronajem-komercni-prostory-frydek-mistek-103823/>
- <https://www.sreality.cz/detail/pronajem/komercni/kancelare/frydek-mistek-mistek-17--listopadu/2166120796#img=0&fullscreen=false>
- <https://www.sreality.cz/detail/pronajem/komercni/kancelare/frydek-mistek-mistek-17--listopadu/1865048156#img=0&fullscreen=false>

Podrobné údaje týkající se nemovitého majetku, včetně pronájmu a výpůjčky jsou evidovány na portálu zřizovatele ve FaMa+.

6. Vyhodnocení přínosu doplňkové činnosti

Doplňková činnost organizace je vymezena ve zřizovací listině. Na základě zřizovací listiny je organizace oprávněna provozovat doplňkovou činnost v těchto okruzích:

- pořádání rekvalifikačních kurzů, vzdělávacích kurzů a odborného školení včetně zprostředkování,
- hostinská činnost,
- ubytovací služby,



- zámečnictví,
- obráběčství,
- obchodní činnost včetně zprostředkování,
- provozování tělovýchovných a sportovních zařízení a organizování sportovních činností,
- závodní stravování zaměstnanců právnických osob vykonávajících činnost škol a školských zařízení zřízených krajem obcí nebo svazkem obcí,
- pronájem majetku,
- zámečnictví,
- mimoškolní výchova a vzdělávání, výchovné, relaxační, zotavovací akce a sportovní kurzy.

V roce 2022 organizace reálně provozovala tyto okruhy doplňkové činnosti:

- pronájem majetku,
- ubytovací služby,
- závodní stravování zaměstnanců právnických osob vykonávajících činnost škol a školských zařízení zřízených krajem, obcí nebo svazkem obcí,
- hostinská činnost,
- provozování tělovýchovných a sportovních zařízení a organizování sportovních činností,
- obchodní činnost včetně zprostředkování,
- obráběčství,
- vzdělávací kurzy.

Ostatní okruhy doplňkové činnosti vymezené ve zřizovací listině organizace v roce 2022 organizace neprovozovala.

Doplňková činnost se podílí na hospodaření organizace tím, že nese dlouhodobě významnou část nákladů (energie, úklidové služby, ostraha majetku, odpisy dlouhodobého majetku atd.), které by organizace hradila téměř ve stejném rozsahu i při absenci doplňkové činnosti. Doplňková činnost využívá ve své činnosti volné kapacity organizace.

Podrobný rozbor nákladů a výnosů doplňkové činnosti organizace“ a jejich meziroční srovnání podávají **Tabulka č. 1 Přehled nákladů, výnosů a výsledek hospodaření z hlavní a doplňkové činnosti** a **Tabulka č. 6 Doplňková činnost dle jednotlivých okruhů – Formulář EKO003**

Rozbor hospodaření doplňkové činnosti provozované v roce 2022:

Přehled výnosů doplňkové činnosti v členění na jednotlivá střediska a celkem (údaje v Kč)

Výnosy	Nájem	Sportovní činnost	Ubytovací služby	Závodní stravování	Prodej zboží	Vzdělávací kurzy	Obráběčství	Celkem
Tržby za vlastní výrobky							23 393	23 393
Tržby z prodeje služeb	468 938		807 534	3 186 906	24 725	255 157		4 743 260
Výnosy z nájmu	1 243 610	1 261 476						2 505 086
Tržby za zboží				11 056	938 678			949 735
Celkem	1 712 548	1 261 476	807 534	3 197 963	963 403	255 157	23 393	8 221 473



Přehled nákladů doplňkové činnosti v členění na jednotlivá střediska a celkem (údaje v Kč):

Náklady	Nájem	Sportovní	Ubytovací služby	Hostinská činnost	Závodní stravová	Prodej zboží	Obrábění	Vzdělávací kurzy	Celkem
Spotřeba materiálu	2 668		23 414	1 053 558	262 678	222	6 798		1 349 339
Spotřeba energie	675 463	115 123	386 979	133 527	22 799	2 224			1 336 116
Prodané zboží						829 669			829 669
Opravy a udržování	26 629		15 090	66 986	10 391	110			119 206
Ostatní služby	161 807	146 513	133 791	124 442	19 708	12 284	5 217	179 622	783 385
Mzdové náklady	502 457	129 410	18 440	626 323	108 459		10 339	73 000	1 468 428
Soc.a zdravotní pojištění a soc. náklady	178 741	19 598	467	232 272	39 502	4 108			474 688
Ostatní daně a poplatky			67 640						67 640
Ostatní náklady	7 018	3 863	12 173	3 663	593	231			27 541
Náklady z DDM	645		6 014	6 865	790	54			14 369
Odpisy DM			98 468	58 781	9 940				167 188
Celkem náklady	1 555 429	414 508	762 475	2 306 417	474 861	848 901	22 355	252 622	6 637 567

Výsledek hospodaření v **doplňkové činnosti** v členění na jednotlivá střediska a celkem (Formulář EKO003):

	Výnosy	Náklady	VH
Pronájem	1 712 547,63	1 555 428,91	157 118,72
Provozování tělovýchovných zařízení	1 261 476,24	414 507,97	846 968,27
Ubytovací služby	807 533,62	762 474,40	45 059,22
Závodní stravování	546 212,06	474 861,18	71 350,88
Hostinská činnost	2 651 750,80	2 306 416,61	345 334,19
Obchodní činnost vč. zprostředkování	1 006 003,30	848 901,50	157 101,80
Vzdělávací kurzy	262 699,11	252 622,08	10 077,03
Obráběčství	23 394,56	22 354,81	1 037,75
VH celkem za doplňkovou činnost	8 271 615,32	6 637 567,46	1 634 047,86

Výsledek hospodaření doplňkové činnosti je výrazně ovlivněn zvýšením výnosů ve všech oblastech doplňkové činnosti jako důsledku provozování veškerých činností bez omezujících hygienických opatření (maximální využití volných prostor k nájmu, využití sportovišť, ubytovacích prostor – včetně ubytování ukrajinských občanů), prezenční forma studia pozitivně ovlivňuje objem prodaného zboží ve školním bufetu.

Organizace předpokládá v následujícím období setrvalý stav. Významnější snížení výnosů předpokládá v období rekonstrukce sportovní haly.



7. Peněžní fondy – stav, tvorba a krytí

V souladu s platnými právními normami vytváří a naplňuje organizace tyto peněžní fondy:

- investiční fond
- fond kulturních a sociálních potřeb
- fond odměn
- rezervní fond

Tvorbu a čerpání, konečné stavy a výši krytí uvedených fondů v roce 2021 podrobně ukazuje **Formulář EKO007 Tvorba a použití peněžních fondů**

7.1. Fond investic

Zdroje fondu byly tvořeny (v Kč):

- | | |
|--|--------------|
| • zůstatek předcházejícího období | 3 657 237,66 |
| • investiční příspěvky ze SF | |
| • přiděl z odpisů dlouhodobého majetku | 2 606 153,00 |
| • investiční příspěvek zřizovatele | 338 800,00 |
| • ostatní tvorba fondu | 3 890 300,00 |

Čerpání fondu (v Kč):

- | | |
|-------------------|--------------|
| • investiční akce | 6 086 149,59 |
|-------------------|--------------|

Zůstatek fondu k 31. 12. 2022 činí **4 406 341,07 Kč**.

Fond je finančně krytý.

Údaje uvedené v Tabulce EKO007 nesouhlasí s údaji uvedenými ve Zprávě z důvodu chybně použité analytiky (416/0410) při tvorbě fondu („Peněžní dary a příspěvky jiných subjektů“). Podrobné vysvětlení obsahuje komentář k uvedené tabulce.

7.2. Fond kulturních a sociálních potřeb

Zdroje fondu byly tvořeny (v Kč):

- | | |
|-------------------------------------|--------------|
| • zůstatek z předcházejícího období | 728 322,46 |
| • základní přiděl | 1 126 881,30 |

Čerpání fondu (v Kč):

- | | |
|---|------------|
| • stravování zaměstnanců | 250 222,00 |
| • příspěvek na kulturní a tělovýchovné akce | 48 899,00 |
| • peněžní a nepeněžní dary (dle kolektivní smlouvy) | 26 953,30 |
| • penzijní připojištění | 541 000,00 |
| • ostatní použití | 145 087,50 |
| • rekreace | 448 614,00 |

Zůstatek fondu k 31. 12. 2022 činí **394 427,96 Kč**, finanční krytí v plné výši.

7.3. Fond odměn

Zdroje fondu byly tvořeny (v Kč):

- | | |
|---|------------|
| • zůstatek z předcházejícího období | 254 316,75 |
| • přiděl ze zlepšeného výsledku hospodaření | 0,00 |

Čerpání fondu (v Kč):

- | | |
|--|------|
| • na překročení limitu prostředků na platy | 0,00 |
|--|------|

Zůstatek fondu k 31. 12. 2022 činí **254 316,75 Kč**, finanční krytí v plné výši.



7.4. Rezervní fond

V souladu se Zásadami vztahů orgánů kraje k příspěvkovým organizacím, které byly zřízeny krajem nebo byly na kraj převedeny zvláštním zákonem, je účtování o rezervním fondu vedeno na dvou účtech:

- rezervní fond ze zlepšeného výsledku hospodaření
- rezervní fond z ostatních titulů

Rezervní fond ze zlepšeného výsledku hospodaření (413):

Zdroje fondu byly tvořeny (v Kč):

- | | |
|---|------|
| • zůstatek z předcházejícího období | 0,00 |
| • příděl ze zlepšeného výsledku hospodaření | 0,00 |

Čerpání fondu (v Kč):

- | | |
|--|------|
| • úhrada zhoršeného výsledku hospodaření | 0,00 |
|--|------|

Zůstatek fondu k 31. 12. 2022 činí **0,00 Kč**.

Rezervní fond z ostatních titulů (414):

Zdroje fondu byly tvořeny (v Kč):

- | | |
|-------------------------------------|------------|
| • zůstatek z předcházejícího období | 554 031,96 |
| • účelové peněžní dary | 319 345,00 |
| • neúčelové peněžní dary | 68 000,00 |

Čerpání fondu (v Kč):

- | | |
|----------------|------------|
| • čerpání darů | 195 233,40 |
|----------------|------------|

Zůstatek fondu k 31. 12. 2022 činí **746 143,56 Kč**, finanční krytí v plné výši.

8. Pohledávky

K 31. 12. 2022 vykazovala organizace krátkodobé pohledávky ve výši 13 177 215,06 Kč. Pohledávka ve výši 11 811 494,40 Kč představuje dohadnou položku aktivní, souvisí s poskytováním a čerpáním prostředků určených ke krytí nákladů na schválené probíhající projekty organizace. Ostatní pohledávky vyplývají z běžné činnosti organizace. Vznikají na základě zaplacených zálohových faktur (teplo, teplá voda, elektrická energie apod.), pohledávky za dosud neuhrazený nájem, stravování a ubytování na domově mládeže.

Na pohledávku ve výši 39 608,43 Kč vůči firmě KEVEMONT s.r.o., IČ 28603753 bylo zastaveno exekuční řízení pro nedostatečnost majetku žalovaného. Pohledávka bude navržena k odpisu jako nedobytná pohledávka, případně, že organizace bude předpokládat zlepšený výsledek hospodaření.

Dlouhodobé pohledávky organizace nevykazuje.

Stav pohledávek po době splatnosti ukazuje formulář EKO002.

9. Závazky

Krátkodobé závazky organizace k 31. 12. 2022 byly ve výši 9 304 997,89 Kč. Největší část představují závazky k zaměstnancům a institucím vyplývající z pracovně právních vztahů organizace (6 664 566), a dosud neuhrazené faktury dodavatelům (1 346 290,71 Kč). Organizace nevykazuje závazky po splatnosti. Výnosy příštích období jsou ve výši 575 956,18 Kč a souvisejí především s projekty Erasmus+. Dlouhodobé závazky organizace činily k 31. 12. 2022 částku 13 295 016,03 Kč jako dlouhodobé přijaté zálohy na transfery.

Stav závazků po době splatnosti ukazuje Formulář EKO002.



1 VÝSLEDKY KONTROL

V roce 2022 neprobíhaly v organizaci žádné kontroly.

2 VYHODNOCENÍ PLNĚNÍ POVINNÉHO PODÍLU DLE ZÁKONA Č. 435/2004 SB., O ZAMĚSTNANOSTI, VE ZNĚNÍ POZDĚJŠÍCH PŘEDPISŮ

Organizace plní povinný podíl zaměstnávání zaměstnanců dle zákona č. 435/2004 Sb., o zaměstnanosti. Údaje jsou součástí Přílohy k této Zprávě

3 POSKYTOVÁNÍ INFORMACÍ PODLE ZÁKONA Č. 106/1999 SB., O SVOBODNÉM PŘÍSTUPU K INFORMACÍM, VE ZNĚNÍ POZDĚJŠÍCH PŘEDPISŮ

Zveřejnění povinných informací je vydáno na základě pokynu Ministerstva školství, mládeže a tělovýchovy, č.j. 31479/99-14, k zajištění úkolů vyplývajících ze **zákona č. 106/1999 Sb., o svobodném přístupu k informacím**, ve znění pozdějších předpisů

Na základě zákona č. 106/1999 Sb., o svobodném přístupu k informacím provádí vyřizování žádostí o poskytnutí informací a vyřizování stížností, oznámení a podnětů ředitel školy, v případě jeho nepřítomnosti zástupci ředitele. Ředitel školy dále pověřil p. Jarmilu Pobudovou, sekretářku školy, k přijímání a evidenci žádostí o poskytnutí informací a stížností, podnětů a oznámení.

V roce 2022 **nebyla** poskytnuta žádná informace podle **zákona č. 106/1999 Sb., o svobodném přístupu k informacím**, ve znění pozdějších předpisů na základě písemné ani ústní žádosti.

4 INFORMACE O TERMÍNU A ZPŮSOBU SEZNÁMENÍ ZAMĚSTNANCŮ PŘÍSPĚVKOVÉ ORGANIZACE SE ZPRÁVOU O ČINNOSTI A ÚDAJ O PROJEDNÁNÍ ŠKOLSKOU RADOU

Zpráva o činnosti a plnění úkolů příspěvkové organizace za rok 2022 byla se Školskou radou při Střední průmyslové škole, Obchodní akademii a Jazykové škole s právem státní jazykové zkoušky, Frýdek-Místek, p. o. byla projednána na zasedání školské rady 21. 3. 2023.

Zaměstnanci budou se Zprávou seznámeni na provozní poradě zaměstnanců v dubnovém termínu. Mimoto je Zpráva umístěna na internetových stránkách organizace.

5 INFORMACE O ZÁVODNÍM STRAVOVÁNÍ ZAMĚSTNANCŮ ORGANIZACE

Závodní stravování zaměstnanců zajišťuje organizace ve vlastním stravovacím zařízení (školní jídelna při SPŠ, OA a JŠ s právem státní jazykové zkoušky, Frýdek-Místek)

Kalkulace nákladů v roce 2022:

Náklady na potraviny	45,00 Kč
Cena bez DPH	45,00 Kč
DPH 10 %	4,50 Kč
Cena včetně DPH	49,50 Kč
Zaokrouhlení	0,50 Kč
Příspěvek z FKSP	17,00 Kč
Náklady organizace	50,00 Kč
Úhrada zaměstnancem	33,00 Kč

Během vedlejších prázdnin se zaměstnanci stravují ve vlastním stravovacím zařízení organizace. O hlavních prázdninách je zajištěn provoz školní jídelny pouze v měsíci srpnu.



6 TABULKOVÁ ČÁST VČETNĚ FINANČNÍCH VÝKAZŮ

Tabulka č. 1 Přehled nákladů, výnosů a výsledek hospodaření z hlavní a doplňkové činnosti

Tabulka č. 2 Přehled o plnění plánu hospodaření

Tabulka č. 3 Tvorba a použití peněžních fondů (Formulář EKO007)

Tabulka č. 4 nahrazuje ji výkaz P1-04

Tabulka č. 5 Stav pohledávek a závazků po lhůtě splatnosti (Formulář EKO002)

Tabulka č. 6 Doplňková činnost dle jednotlivých okruhů (Formulář EKO003)

Výsledek hospodaření vč. rozdělení do fondů za rok 2022 (SK415)

Výkaz zisku a ztráty příspěvkové organizace k 31. 12. 2022

Rozvaha příspěvkové organizace k 31. 12. 2022

Příloha k 31. 12. 2022

Oznámení o plnění povinného podílu osob se zdravotním postižením na celkovém počtu zaměstnanců

